

**EDITAL DE CONCORRÊNCIA ELETRÔNICA N.º 006/SUB-PE/2026**

**PROCESSO SEI: N° 6048.2026/0002678-4**

**TIPO: EMPREITADA POR PREÇO GLOBAL**

**OBJETO: CONTRATAÇÃO DE EMPRESA ESPECIALIZADA EM ENGENHARIA OU ARQUITETURA PARA EXECUÇÃO DE OBRAS DE CONTENÇÃO COM MURO DE ARRIMO, RECOMPOSIÇÃO DE DRENAGEM SUPERFICIAL E SERVIÇOS COMPLEMENTARES NO CDM ALVORADA - TV. BERNARDINO NANINI, 59 - CONJ. HAB. PADRE MANOEL DE PAIVA - SÃO PAULO - SP**

**VALOR DO ORÇAMENTO REFERÊNCIA: R\$ 1.498.072,22 ( Um Milhão, Quatrocentos e Noventa e Oito Mil, Setenta e Dois Reais e Vinte e Dois Centavos)**

**ENDEREÇO ELETRÔNICO: [www.gov.br/compras](http://www.gov.br/compras)**

**MODO DE DISPUTA: ABERTO**

**PREFERÊNCIA ME/EPP/EQUIPARADAS: AMPLA PARTICIPAÇÃO**

**DATA E HORA DA ABERTURA DA SESSÃO PÚBLICA: 14/07/2026– 09:00 hs**

**FASE DE HABILITAÇÃO:** Após as fases da apresentação das propostas, lances e julgamento.

## **ÍNDICE**

### **I – EDITAL**

Preâmbulo – Indicação da Unidade e sistema eletrônico (**COMPRAS.GOV**)

1. Embasamento Legal;
2. Objeto;
3. Condições de participação;
4. Acesso às informações;
5. Impugnação ao Edital;
6. Apresentação da Proposta de Preços;

- 7.** Abertura da Sessão e classificação inicial das propostas de preços;
- 8.** Etapa de Lances;
- 9.** Modo de disputa;F
- 10.** Julgamento;
- 11.** Habilitação;
- 12.** Fase Recursal;
- 13.** Adjudicação e Homologação;
- 14.** Condições do ajuste e garantia para contratar;
- 15.** Prazo de Execução e Condições;
- 16.** Condições de Recebimento e Pagamento;
- 17.** Penalidades;
- 18.** Disposições Finais.

## **II - ANEXOS**

**ANEXO I:** Memorial Descritivo

**ANEXO II:** Modelo de Proposta de Preços.

**ANEXO III:** Modelo de Declaração de não cadastramento e inexistência de débitos para com a Fazenda do Município de São Paulo.

**ANEXO IV:** Modelo de Declarações

**ANEXO V:** Critérios para Análise Econômico-Financeira

**ANEXO VI:** Modelo da Minuta do Termo de Contrato

**ANEXO VII:** Especificação Técnica

**ANEXO VIII:** MODELO DA PLANILHA DE COMPOSIÇÃO DE CUSTOS

**ANEXO IX:** Declaração de Vistoria Efetuada/ Não Efetuada

**ANEXO X:** CÁLCULO DO BDI, DETALHAMENTO DO BDI E LEIS SOCIAIS

**ANEXO XI:** DECLARAÇÃO DE DISPONIBILIDADE DAS INSTALAÇÕES, DOS EQUIPAMENTOS E EQUIPES TÉCNICAS.

**ANEXO XII:** MODELO OFÍCIO GARANTIA PARA LICITAR

**ANEXO XIII:** PLANILHA ORÇAMENTÁRIA, a ser disponibilizada para download juntamente com o Edital

**ANEXO XIV:** MEMORIAL DE CÁLCULO, a ser disponibilizado para download juntamente com o Edital

**ANEXO XV:** CRONOGRAMA FÍSICO-FINANCEIRO, a ser disponibilizado para download juntamente com o Edital

A **PREFEITURA DO MUNICÍPIO DE SÃO PAULO**, pela **SUBPREFEITURA PENHA**, situada na Rua Candapui, nº 492 - Vila Marieta - São Paulo, Capital, CEP 03621-000, torna público, para conhecimento de quantos possam se interessar, que fará realizar licitação na modalidade **CONCORRÊNCIA ELETRÔNICA Nº 006/SUB-PE/2026 – PROCESSO SEI 6048.2026/0002678-4**, com critério de julgamento de **MENOR PREÇO GLOBAL**, objetivando a prestação dos serviços descritos na cláusula “2. OBJETO” deste Edital.

A participação no presente Concorrência dar-se-á por meio de sistema eletrônico, pelo acesso ao site [www.gov.br/compras](http://www.gov.br/compras) - **UASG 926392**, nas condições descritas neste Edital, devendo ser observado o início da sessão às **09:00 horas, do dia 14/07/2026**.

Este Edital, seus anexos, o resultado da Concorrência e os demais atos pertinentes também constarão do site

[https://diariooficial.prefeitura.sp.gov.br/md\\_epubli\\_controlador.php?acao=inicio-](https://diariooficial.prefeitura.sp.gov.br/md_epubli_controlador.php?acao=inicio-)

SUBPREFEITURA PENHA.

### **1 - EMBASAMENTO LEGAL**

O procedimento licitatório e os atos dele decorrentes observarão as disposições da Lei Federal nº 14.133/21, do Decreto Municipal nº 62.100/2022, Decreto Municipal nº 56.475/2015 e da Lei Complementar nº 123/2006, alterada pela Lei Complementar nº 147/2014, e das demais normas complementares aplicáveis.

### **2 – OBJETO**

2.1 : CONTRATAÇÃO DE EMPRESA ESPECIALIZADA EM ENGENHARIA OU ARQUITETURA PARA EXECUÇÃO DE OBRAS DE CONTENÇÃO COM MURO DE ARRIMO, RECOMPOSIÇÃO DE DRENAGEM SUPERFICIAL E SERVIÇOS COMPLEMENTARES NO CDM ALVORADA - TV. BERNARDINO NANINI, 59 - CONJ. HAB. PADRE MANOEL DE PAIVA - SÃO PAULO - SP

2.2 A execução do objeto deverá observar todas as especificações, condições e critérios estabelecidos neste Edital e em seus anexos, especialmente no Memorial Descritivo – Anexo I, na Especificação Técnica – Anexo VII, na Planilha Orçamentária e de Referência – Anexo XIII, na Memória de Cálculo – Anexo XIV, no Cronograma Físico-Financeiro – Anexo XV e na composição do BDI – Anexo X, que integram o presente certame para todos os fins.

### **3 - CONDIÇÕES DE PARTICIPAÇÃO**

#### **3.1 Poderão participar da licitação as empresas que:**

- a) atenderem a todas as exigências deste edital e de seus anexos, desde que sejam

credenciadas, com cadastro ativo, no Sistema de Cadastramento Unificado.

**Fornecedores – SICAF e no Sistema de Compras  
do Governo Federal ([www.gov.br/compras](http://www.gov.br/compras)) – Certificado Digital  
ICP-Brasil.**

- a.1) As condições de cadastramento no SICAF deverão ser providenciadas até o terceiro dia útil anterior à data estabelecida para recebimento das propostas.
- b) tenham objeto social pertinente e compatível ao licitado;
- c) não estejam sob processo de falência;
- c.1 É admitida participação de empresas em recuperação judicial, desde que apresentada certidão emitida pela instância judicial competente demonstrando estar a empresa apta econômica e financeiramente a participar de procedimento licitatório;
- d) não tenham sido declaradas inidôneas para licitar e contratar com a Administração Pública;
- e) não estejam suspensas ou impedidas de licitar e contratar com a Administração Pública;
- f) não se enquadrem nas seguintes **vedações** de participação (art. 14 da Lei 14.133/2021):

**g1)** pessoa física ou jurídica que se encontre, ao tempo da licitação impossibilitada de participar da licitação em decorrência de sanção que lhe foi imposta, estendendo-se a vedação ao licitante que atue em substituição a outra pessoa, física ou jurídica, com o intuito de burlar a efetividade da sanção a ela aplicada, inclusive a sua controladora, controlada ou coligada, desde que comprovado o ilícito ou utilização fraudulenta da personalidade jurídica do licitante.

**g2)** aquele que mantenha vínculo de natureza técnica, comercial, econômica, financeira, trabalhista ou civil com dirigente do órgão ou entidade contratante ou com agente público que desempenhe função na licitação ou atue na fiscalização ou na gestão do contrato, ou que deles seja cônjuge, companheiro ou parente em linha reta, colateral ou por afinidade, até o terceiro grau, devendo essa proibição constar expressamente do edital de licitação;

**g3)** pessoa física ou jurídica que, nos 5 (cinco) anos anteriores à divulgação do edital, tenha sido condenada judicialmente, com trânsito em julgado, por exploração de

trabalho infantil, por submissão de trabalhadores a condições análogas às de escravo ou por contratação de adolescentes nos casos vedados pela legislação trabalhista.

**g4)** Não poderá participar, direta ou indiretamente, da licitação ou da execução do contrato agente público de órgão ou entidade licitante ou contratante, devendo ser observadas as situações que possam configurar conflito de interesses no exercício ou após o exercício do cargo ou emprego, nos termos da legislação que disciplina a matéria.

**g.4.1)** As vedações estendem-se a terceiro que auxilie a condução da contratação na qualidade de integrante de equipe de apoio, profissional especializado ou funcionário ou representante de empresa que preste assessoria técnica.

**g5)** Não poderão participar da licitação OSCIPs atuando nessa condição;

**3.2** As microempresas e empresas de pequeno porte, assim qualificadas nos termos da Lei Complementar 123/06, alterada pela Lei Complementar 147/2014, bem como as cooperativas que preencham as condições estabelecidas no artigo 1º, §2º, do Decreto nº 56.475/2015, poderão participar desta licitação usufruindo dos benefícios estabelecidos nos artigos 42 a 45 daquela Lei Complementar, devendo para tanto observar as regras estabelecidas de acordo com o Decreto nº 56.475/2015, declarando no campo próprio do sistema sua condição.

**3.2.1** Não são aplicáveis os benefícios e demais disposições previstas nos artigos 42 a 49 da Lei Complementar 147/2014 no caso de licitação para aquisição de bens ou contratação de serviços em geral, ao item e, em se tratando de contratação de obras e serviços de engenharia, às licitações cujo valor estimado for superior à receita bruta máxima admitida para fins de enquadramento como empresa de pequeno porte.

**3.2.1.1** A obtenção dos benefícios fica limitada às microempresas e às empresas de pequeno porte que, no ano-calendário de realização da licitação, ainda não tenham celebrado contratos com a Administração Pública cujos valores somados extrapolem a receita bruta máxima admitida para fins de enquadramento como empresa de pequeno porte.

**3.2.1.2** Nas contratações com prazo de vigência superior a 1 (um) ano, será considerado o valor anual do contrato.

- 3.3 Como requisito para a participação na Concorrência, a licitante deverá declarar, em campo próprio do sistema eletrônico, que está ciente e concorda com as condições do edital e anexos.
- 3.4 A participação neste Concorrência implica o reconhecimento pela Licitante de que conhece, atende e se submete a todas as cláusulas e condições do presente edital, bem como as disposições contidas na legislação indicada na cláusula “1” deste Edital, que disciplinam a presente licitação e integrarão o ajuste correspondente, no que lhe for pertinente.
- 3.5 Garantia da Proposta.**
- 3.6 A prestação da garantia de proposta, que trata o art. 58 da Lei nº 14.133/2021, deverá respeitar o disposto na Portaria SF nº 338, de 02 de dezembro de 2021.
- 3.7 O valor da garantia para o presente objeto será de R\$ 14.980,72 (Quatorze Mil, Novecentos e Oitenta Reais e Setenta e Dois Centavos).
- 3.8 A apresentação do comprovante de pagamento do prêmio do seguro-garantia, quando esta modalidade for utilizada, deverá ocorrer exclusivamente no ato da apresentação da proposta comercial (via comprasnet), conforme Portaria SF nº 76/2019 e Portaria SF nº 8/2025. A verificação de sua autenticidade será realizada pela Administração após a abertura da sessão.
- 3.9 A garantia não poderá ter validade inferior a 60 (sessenta) dias contados da data de abertura do certame.
- 3.10 A Comissão Permanente de Licitação não se responsabilizará por documentos enviados por e-mails diversos, tampouco por solicitações realizadas fora da sessão pública, uma vez que não será admitido envio prévio de documentos.
- 3.11 A garantia poderá ser prestada nas modalidades previstas no §1º do art. 96 da Lei Federal nº 14.133/2021.
- 3.12 A garantia será devolvida às licitantes no prazo de 10 (dez) dias úteis após a assinatura do contrato ou após a declaração de fracasso da licitação, devendo manter cobertura durante todo o período de validade da proposta, sob pena de inabilitação.

### **3.13 – APRESENTAÇÃO DA GARANTIA NA MODALIDADE DINHEIRO**

3.13.1 Quando a garantia da proposta for prestada em dinheiro, a licitante deverá emitir o Documento de Arrecadação do Município de São Paulo (DAMSP), nos termos da Portaria SF nº 76/2019 e Portaria SF nº 8/2025.

3.13.2 A comprovação da prestação da garantia será feita mediante apresentação conjunta de:

- a) DAMSP emitido;
- b) respectivo comprovante de pagamento.

3.13.3 Ambos os documentos deverão ser apresentados somente no ato de entrega da proposta comercial (COMPRASNET), conforme §2º do art. 20 da Portaria SF nº 76/2019, sendo vedado o envio prévio por qualquer meio.

### **3.14 – REJEIÇÃO DA GARANTIA**

3.14.1 A ausência de apresentação simultânea do DAMSP e do comprovante de pagamento, no caso de caução em dinheiro, ou a ausência de qualquer dos documentos exigidos para o seguro-garantia, implicará rejeição da garantia e consequente inabilitação da licitante.

## **4 - ACESSO ÀS INFORMAÇÕES**

**4.1.** Qualquer pessoa poderá solicitar esclarecimentos ou informações relativas a esta licitação, que serão prestados mediante solicitação dirigida ao Agente de Contratação, até **03 (três) dias úteis** antes da data marcada para abertura do certame, por meio do endereço eletrônico: [subpecpl1@smsub.prefeitura.sp.gov.br](mailto:subpecpl1@smsub.prefeitura.sp.gov.br).

**4.2.** Os esclarecimentos e as informações serão prestados pelo Agente de Contratação, no prazo de até **03 (três) dias úteis**, contado da data de recebimento do pedido, podendo requisitar subsídios formais aos responsáveis pela elaboração do edital e dos seus anexos.

**4.3.** As respostas aos pedidos de esclarecimentos serão divulgadas pelo sistema e vincularão os participantes e a administração.

## **5 - IMPUGNAÇÃO AO EDITAL**

**5.1.1** Qualquer pessoa, física ou jurídica poderá formular impugnações contra o ato convocatório, até 3 (três) dias úteis antes da data marcada para abertura do certame, mediante petição apresentada via e-mail, [subpecpl1@smsub.prefeitura.sp.gov.br](mailto:subpecpl1@smsub.prefeitura.sp.gov.br), em seu corpo ou documento anexo.

**5.1.2** No ato da apresentação da impugnação é obrigatório anexar ao e-mail a cópia digitalizada dos seguintes documentos:

- a) do documento de identidade e do Cadastro de Pessoas Físicas (CPF), se o impugnante for pessoa física;
- b) do Cadastro Nacional de Pessoas Jurídicas (CNPJ), em se tratando de pessoa



jurídica, acompanhado do respectivo ato constitutivo ou de procuração, que comprove que o signatário/remetente da impugnação efetivamente representa a impugnante.

- 5.2** Caberá ao agente de contratação se manifestar, motivadamente, a respeito da(s) impugnação(ões), proferindo sua decisão no prazo de 03 (três) dias úteis, contados da data de recebimento limitado ao último dia útil anterior à data da abertura do certame
- 5.3** Quando o acolhimento da impugnação implicar alteração do edital capaz de afetar a formulação das propostas, será designada nova data para a realização do certame.
- 5.4** A decisão sobre a impugnação será publicada no sítio eletrônico oficial.
- 5.5** Os pedidos de impugnações, bem como as respectivas respostas serão divulgados no sistema eletrônico para visualização dos interessados.
- 5.6** As impugnações e pedidos de esclarecimentos não suspendem os prazos previstos no certame.
- 5.7** A concessão de efeito suspensivo à impugnação é medida excepcional e deverá ser motivada pelo agente de contratação, nos autos do processo de licitação.

## **6 – APRESENTAÇÃO DA PROPOSTA DE PREÇOS**

- 6.1** Os licitantes encaminharão, exclusivamente por meio do sistema, a proposta com a descrição do objeto, com o **VALOR GLOBAL**, com duas casas decimais, até a data e o horário estabelecidos para a abertura da sessão pública, devendo, no cadastramento da proposta, proceder às declarações pertinentes, em campo próprio do sistema.
- 6.1.1** Até a abertura da sessão, a licitante poderá retirar ou substituir a proposta anteriormente apresentada.
- 6.1.2** A licitante será responsável por todas as transações que forem efetuadas em seu

nome no sistema eletrônico, assumindo como firmes e verdadeiros sua proposta, lances e declarações.

- 6.1.3** A apresentação da proposta de preços implicará em plena aceitação, por parte da licitante, das condições estabelecidas neste Edital e em seus anexos.
- 6.1.4** A proposta deve conter oferta firme e precisa, sem alternativa de produtos, preços ou qualquer outra condição que induza o julgamento a ter mais de um resultado.
- 6.1.5** Os preços cotados deverão ser cotados em moeda corrente nacional, em algarismos e devem ser adequados aos praticados no mercado na data de sua apresentação, sem inclusão de qualquer encargo financeiro ou previsão inflacionária e devem incluir todos os custos diretos, indiretos e despesas, necessários ao fornecimento do objeto, inclusive frete. O preço ofertado será irrevogável e constituirá a única e completa remuneração pelo cumprimento do objeto deste certame, não sendo aceitos pleitos de acréscimos nos preços, a qualquer título.
- 6.1.7** Quaisquer tributos, custos e despesas diretos ou indiretos serão considerados como inclusos nos preços, não sendo aceitos pleitos de acréscimo, a qualquer título.
- 6.1.8** A licitante declarada vencedora do certame deverá enviar a proposta de preços, de acordo com o formulário que segue como Anexo II deste Edital, com todas as informações e declarações ali constantes, devendo ser redigida em língua portuguesa, com clareza, perfeitamente legível, sem emendas, rasuras, borrões, acréscimos ou entrelinhas, ser datada, rubricada em todas as folhas e assinada por seu representante legal ou procurador, devidamente identificado com números de CPF e RG, e respectivo cargo na licitante.
- 6.1.9** A proposta não deverá ter validade inferior a 60 (sessenta) dias corridos, contados a partir da data de sua apresentação.

## **7 – ABERTURA DA SESSÃO E CLASSIFICAÇÃO INICIAL DAS PROPOSTAS DE PREÇOS**

- 7.1** Na data e horário indicados no preâmbulo deste Edital terá início automático a sessão pública da CONCORRÊNCIA ELETRÔNICA.
- 7.2** A análise da conformidade das propostas visará ao atendimento das condições estabelecidas neste Edital e seus anexos e será feita exclusivamente na fase de julgamento em relação à proposta mais bem classificada.
- 7.3** Serão desclassificadas as propostas:
- a)** cujo objeto não atenda as especificações, prazos e condições fixados neste edital e seus anexos;
  - b)** que por ação da licitante ofertante contenham elementos que permitam a sua identificação;
- 7.4** A desclassificação se dará por decisão motivada e registrada no sistema.
- 7.5** Serão desconsideradas ofertas ou vantagens baseadas nas propostas dos demais licitantes.
- 7.6.** Somente as licitantes cujas propostas sejam classificadas e ordenadas automaticamente pelo sistema participarão da fase de lances.

## **8 - ETAPA DE LANCES**

- 8.1** Iniciada a etapa competitiva, as licitantes poderão encaminhar lances

exclusivamente por meio do sistema eletrônico, sendo o licitante imediatamente informado do seu recebimento, registro e valor.

- 8.2** As licitantes poderão oferecer lances sucessivos, observado o horário fixado e as regras para sua aceitação.
- 8.3** A Licitante somente poderá oferecer lance inferior ou percentual de desconto maior ao último por ela ofertado e registrado pelo sistema, observado o **intervalo mínimo de R\$ 1.000,00 (mil) reais** em relação aos lances intermediários e em relação ao lance que cobrir a melhor oferta.
- 8.4** A licitante poderá, uma única vez, excluir seu último lance ofertado, no intervalo de 15 segundos após o registro do sistema, na hipótese de lance inconsistente ou inexequível.
- 8.5** As licitantes serão informadas, em tempo real, do valor do menor lance registrado.
- 8.6** Na hipótese de o sistema eletrônico se desconectar no decorrer da etapa de envio de lances da sessão pública e permanecer acessível aos licitantes, os lances continuarão sendo recebidos, sem prejuízo dos atos realizados.
- 8.7** Caso a desconexão do sistema eletrônico persistir por tempo superior a dez minutos para o órgão ou a entidade promotora da licitação, a sessão pública será suspensa e reiniciada somente decorridas vinte e quatro horas após a comunicação do fato aos participantes, no sítio eletrônico utilizado para divulgação.
- 8.8** No caso de haver a participação de microempresas e empresas de pequeno porte, bem como de cooperativas que preencham as condições estabelecidas no artigo 1º, §2º, do Decreto nº 56.475/2015, no certame licitatório, os procedimentos obedecerão aos subitens a seguir:
- 8.8.1** Antes da classificação definitiva de preços, caso a melhor oferta não tenha sido apresentada por microempresa ou empresa de pequeno porte, ou cooperativa que preencha as condições estabelecidas no artigo 1º, §2º, do Decreto nº 56.475/2015, o sistema utilizado verificará se ocorreu empate ficto previsto no § 2º do artigo 44 da Lei Complementar nº 123/2006 e Decreto Municipal nº

56.475/2015, ou seja, as propostas apresentadas por microempresas ou empresas de pequeno porte, ou cooperativas que preencham as condições estabelecidas no artigo 1º, §2º, do Decreto nº 56.475/2015, com valores até 10% (dez por cento) acima do melhor preço ofertado.

- 8.8.2** Em caso positivo, a microempresa ou empresa de pequeno porte, ou cooperativa que preencha as condições estabelecidas no artigo 1º, §2º, do Decreto nº 56.475/2015, convocada poderá apresentar proposta de preço inferior àquela, à primeira classificada no prazo de 5 (cinco) minutos, sob pena de preclusão.
- 8.8.3** Caso a microempresa (ME) ou empresa de pequeno porte (EPP), ou cooperativa que preencha as condições estabelecidas no artigo 1º, §2º, do Decreto nº 56.475/2015 (COOP), convocada não exerça o benefício de ofertar preço inferior à primeira classificada ou não o faça no tempo apurado, o sistema automaticamente convocará as ME/EPP/COOP remanescentes que, porventura, se enquadrem na hipótese do empate ficto, na ordem classificatória, para exercício do mesmo direito, sucessivamente, se for o caso.
- 8.8.4** Se houver equivalência entre os valores apresentados pelas microempresas e empresas de pequeno porte que se encontrem nos intervalos apontados nos itens anteriores, será realizado sorteio para que se identifique aquela que primeiro poderá apresentar melhor oferta.
- 8.9** Só poderá haver empate entre propostas iguais (não seguidas de lances), ou entre lances finais da fase fechada do modo de disputa aberto e fechado
- 8.10** Em caso de eventual empate entre propostas ou lances, serão adotados os critérios previstos no art. 60 da Lei 14.133/21, de acordo com a ordem legalmente estabelecida.
- 8.11** Após a etapa de lances, se a melhor proposta estiver em desconformidade com o preço máximo estipulado para a contratação, o Agente de Contratação poderá negociar melhores condições.
- 8.12** Quando o primeiro colocado, em que pese a negociação realizada, mantiver sua proposta acima do preço máximo definido, a negociação poderá ser realizada

com os demais licitantes.

- 8.13** A negociação será realizada por meio do sistema, com acompanhamento dos demais licitantes e divulgação do resultado, bem como anexação aos autos do processo.
- 8.14** O licitante mais bem classificado deverá, no prazo de 2 (duas) horas, prorrogável a partir de solicitação fundamentada, enviar a proposta adequada ao último lance ofertado após a negociação realizada.
- 8.15** Encerrada a negociação, o Agente de Contratação iniciará a fase de aceitação e julgamento da proposta.

## **9 - MODO DE DISPUTA ABERTO**

- 9.1** No modo de disputa aberto os licitantes apresentarão lances públicos e sucessivos em sessão pública com duração de 10 (dez) minutos com prorrogação automática quando houver lance ofertado nos últimos 2 (dois) minutos.
- 9.1.1** A prorrogação automática será de dois minutos e ocorrerá de forma sucessiva enquanto houver lances enviados neste período.
- 9.1.2.** Não havendo novos lances a sessão pública encerrar-se-á automaticamente e o sistema ordenará e divulgará os lances conforme a ordem final de classificação.
- 9.1.3.** Após a definição da melhor proposta, se a diferença em relação à proposta classificada em segundo lugar for de pelo menos 5% (cinco por cento), a Administração poderá admitir o reinício da disputa aberta para a definição das demais colocações.

## **10 – JULGAMENTO**

- 10.1.** Para julgamento e classificação das propostas será adotado o critério do **menor valor global**, observados os requisitos, as especificações técnicas e os parâmetros definidos neste Edital e em seus anexos quanto ao objeto.
- 10.2.** Encerrada a etapa de envio de lances da sessão pública, o Agente de Contratação

realizará a verificação da conformidade da proposta classificada em primeiro lugar quanto à adequação ao objeto estipulado, à compatibilidade do preço ou maior desconto final em relação ao estimado para a contratação e se atende às condições de participação no certame, conforme previsto no [art. 14 da Lei nº 14.133/2021](#), legislação correlata e quanto especialmente a não existência de sanção que impeça a participação no certame ou a futura contratação, mediante a consulta dos seguintes cadastros:

**10.2.1.** SICAF;

**10.2.2.** Cadastro Nacional de Empresas Inidôneas e Suspensas - CEIS, mantido pela Controladoria-Geral da União ([Ceis portaldatransparencia.gov.br](#));

**10.2.3.** Cadastro Nacional de Empresas Punidas – CNEP, mantido pela Controladoria-Geral da União (<https://www.portaltransparencia.gov.br/sancoes>).

- 10.3** Nesta fase, serão consultados os cadastros previstos no item 10.2, em nome da empresa licitante e também de seu sócio majoritário, de forma a verificar a existência de sanção que impeça a participação no certame e futura contratação, garantida a manifestação do licitante previamente a eventual desclassificação.
- 10.4** Caso o licitante provisoriamente classificado em primeiro lugar tenha se utilizado de algum benefício direcionado às ME/EPP's, o Agente de Contratação diligenciará para verificar o enquadramento.
- 10.5** Será desclassificada a proposta vencedora que não atender aos requisitos do item **7.3**.
- 10.6** Erros no preenchimento da proposta não constituem motivo para desclassificação da proposta, desde que se limitem a erros ou falhas que não alterem a substância da proposta.
- 10.7** Após a negociação, o Agente de Contratação fará o exame da aceitabilidade da oferta da primeira classificada, devendo esta encaminhar, em prazo estabelecido pelo Agente de Contratação, através do sistema eletrônico, sob pena de desclassificação, a proposta de preço, conforme Anexo II, com o valor do preço final alcançado.

- 10.8** O Agente de Contratação deverá verificar, como critério de aceitabilidade, a compatibilidade do menor preço, inclusive quanto aos preços unitários, alcançado com os parâmetros de preços de mercado, definidos pela Administração, coerentes com a execução do objeto licitado, aferido mediante a pesquisa de preços que instrui o processo administrativo pertinente a esta licitação.
- 10.9** Em caso de incompatibilidade de algum valor unitário com os parâmetros da Administração, indicados na Planilha Orçamentária e de Referência, estes poderão ser negociados com o licitante provisoriamente classificado em primeiro lugar, sem possibilidade de majoração do preço final alcançado na fase de lances serão consideradas presumidamente inexequíveis as propostas cujos valores sejam inferiores a 75% (setenta e cinco por cento) do valor orçado pela Administração.
- 10.10** As licitantes enquadradas nessa condição deverão, obrigatoriamente, apresentar documentação técnica e econômico-financeira detalhada que comprove, de forma objetiva e inequívoca, a plena exequibilidade da proposta, incluindo, no mínimo:
- a) planilha de composição de custos detalhada e compatível com os quantitativos do Memorial Descritivo;
  - b) comprovação dos custos de insumos, mão de obra, encargos sociais e tributos;
  - c) demonstração da compatibilidade dos preços com os valores praticados no mercado;
  - d) comprovação da capacidade operacional e financeira para execução do objeto nas condições ofertadas.
- 10.11** A ausência de apresentação da documentação exigida, a apresentação incompleta ou a constatação de inconsistências, omissões, subdimensionamentos ou incompatibilidades ensejará a desclassificação imediata da proposta, por inexequibilidade, nos termos do art. 59, §4º, da Lei nº 14.133/2021.



- 10.12** A comprovação da exequibilidade será analisada sob critério estritamente técnico, não sendo admitidas justificativas genéricas, declarações unilaterais ou documentos dissociados da realidade do mercado e das condições de execução do objeto.

## **11 – HABILITAÇÃO**

- 11.1** Divulgado o julgamento das propostas de preços na forma prescrita neste Edital, passar-se-á à fase de habilitação.
- 11.2.1.** Caso os dados e informações não atendam aos requisitos exigidos deste Edital, o Agente de Contratação verificará a possibilidade de alcançar os documentos por meio eletrônico, juntando-os ao processo administrativo pertinente à licitação. O Agente de Contratação e sua Equipe de Apoio alcançarão os documentos exigidos neste Edital, por meio eletrônico, devendo a licitante encaminhar pelo sistema os demais documentos não emitidos via Internet.
- 11.2.2.** A licitante deverá apresentar, sob pena de desclassificação, declaração de que suas propostas econômicas compreendem a integralidade dos custos para atendimento dos direitos trabalhistas assegurados na Constituição Federal, nas leis trabalhistas, nas normas infralegais, nas convenções coletivas de trabalho e nos termos de ajustamento de conduta vigentes na data de entrega das propostas.
- 11.2.3.** Na impossibilidade de obtenção/emissão de documentos por meio eletrônico, o Agente de Contratação solicitará sua apresentação pela licitante, juntamente com os demais documentos. Será verificado se o licitante apresentou a declaração de que atende aos requisitos de habilitação, e o declarante responderá pela veracidade das informações prestadas, na forma da lei ([art. 63, I, da Lei nº 14.133/2021](#)).
- 11.3.** A Administração não se responsabilizará pela eventual indisponibilidade dos meios eletrônicos hábeis de informações no momento da verificação de documentação ou dos meios para a transmissão de documentos a que se referem as cláusulas anteriores, ressalvada a indisponibilidade de seus próprios meios. Na

hipótese de ocorrerem essas indisponibilidades, a licitante deverá encaminhar os documentos solicitados por outros meios, dentro do prazo estabelecido, sob pena de inabilitação, mediante decisão motivada.

**11.4.1** Por meio de aviso lançado no sistema, via “chat”, o Agente de Contratação informará às demais licitantes a empresa habilitada por atendimento às condições estabelecidas neste Edital.

**11.5.1 Habilitação jurídica:**

- a) Registro empresarial na Junta Comercial, no caso de empresário individual ou Empresa Individual de Responsabilidade Limitada;
- b) Ato constitutivo, estatuto ou contrato social atualizado e registrado na Junta Comercial, em se tratando de sociedade empresária ou cooperativa, devendo o estatuto, no caso das cooperativas, estar adequado, na forma prevista nos artigos 27 e 28 da Lei Federal n. 12.690/2012;
- c) Documentos de eleição ou designação dos atuais administradores, tratando-se de sociedades empresárias ou cooperativas;
- d) Ato constitutivo atualizado e registrado no Registro Civil de Pessoas Jurídicas tratando-se de sociedade não empresária, acompanhado de prova da diretoria em exercício;
- e) Decreto de autorização, tratando-se de sociedade empresária estrangeira em funcionamento no País, e ato de registro ou autorização para funcionamento expedido pelo órgão competente, quando a atividade assim o exigir.

**11.5.2 Regularidade fiscal e trabalhista:**

- a) Prova de inscrição no Cadastro Nacional de Pessoa Jurídica – CNPJ.
- b) Prova de inscrição no Cadastro de Contribuintes Estadual, relativo à sede da licitante, pertinente ao seu ramo de atividade e compatível com o objeto licitado.
- c) Certidão de regularidade de débitos relativos a tributos federais e à dívida ativa da União, inclusive as contribuições sociais;

- d) Certidão de regularidade de débitos referentes a tributos estaduais relacionados com o objeto licitado, expedida por meio de unidade administrativa competente da sede ou domicílio da licitante.
- e) No caso de a licitante ter domicílio ou sede no Estado de São Paulo, a prova de regularidade para com a Fazenda Estadual se dará através da certidão de débitos tributários da Dívida Ativa do Estado de São Paulo, expedida nos termos da Resolução Conjunta SF/PGE nº 02, ou a que suceder.
- f) Certificado de Regularidade de Situação para com o Fundo de Garantia de Tempo de Serviço (FGTS).
- g) Certidão de Regularidade em relação à Fazenda Pública Municipal.
- h) Certidão de regularidade perante a Justiça do Trabalho.

**11.5.2.1** Serão aceitas como prova de regularidade, certidões positivas com efeito de negativas.

**11.5.3 Qualificação econômico-financeira:**

- a) Certidão negativa de pedido de falência ou concordata, expedida pelo distribuidor da sede da pessoa jurídica em data não superior a 60 dias da data da abertura do certame, se outro prazo não constar do documento.
- a.1) Se a licitante não for sujeita ao regime falimentar, a certidão mencionada deverá ser substituída por certidão negativa de ações de insolvência civil, ou documento equivalente.
- b) Balanço patrimonial e demonstrações contábeis dos 2 (dois) últimos exercícios social, já exigíveis e apresentados na forma da lei, que comprovem a boa situação financeira da empresa, vedada sua substituição por balanço ou balancetes provisórios, podendo ser atualizados por índices oficiais quando encerrados há mais de três meses da data da apresentação da proposta;

- b.1)** As empresas criadas no exercício financeiro da licitação deverão atender a todas as exigências da habilitação e ficarão autorizadas a substituir os demonstrativos contábeis pelo balanço de abertura", *conforme art. 65, §1º, Lei nº 14.133/2021.*
- b.2)** Serão considerados como na forma da Lei, o Balanço Patrimonial e Demonstrações Contábeis assim apresentados:
- b.2.1)** Na sociedade empresária regida pela Lei nº. 6.404/76, 11.638/07, 11.941/09, mediante documento publicado em Diário Oficial ou em jornal de grande circulação;
- b.2.2)** As empresas desobrigadas a adotar a ECD – Escrituração Contábil Digital e que não tenham optado por esse meio, deverão apresentar o Balanço Patrimonial e Demonstrações Contábeis, extraídos do Livro Diário, contendo Termo de Abertura e de Encerramento, através de Cópia Autenticada, Registrado na Junta Comercial ou no Registro Civil das Pessoas Jurídicas ou no Cartório de Registro de Títulos e Documentos para Sociedades Simples;
- b.2.3)** Para as empresas obrigadas a adotar, ou que optaram por utilizar, a Escrituração Contábil Digital (ECD) deverão apresentar a impressão do arquivo gerado pelo SPED Contábil constando o Termo de Abertura e Encerramento com o termo de autenticação eletrônica gerada pelo sistema, recibo de entrega do Livro Digital e a Demonstração de Resultado do Exercício.
- b.3)** A empresa que não tiver alcançado os índices exigidos no ANEXO V, deverá apresentar patrimônio líquido mínimo de 10% (dez por cento) do valor estimado da contratação, discriminado em moeda corrente, *conforme art. 69, §, Lei Federal nº 14.133 e §2º, art. 53 do Decreto nº 62.100/2022.*

#### **11.5.4 Qualificação Técnica**

- 11.5.4.1.** Comprovação de aptidão para execução de serviços compatíveis com o objeto licitado, mediante apresentação de atestado(s) em nome da licitante e do(s) respectivo(s) profissional(is) responsável(is), observadas as parcelas de maior relevância e os quantitativos mínimos previstos no Anexo VII – Parcelas de Maior Relevância e

Quantitativos Mínimos para fins de Qualificação Técnica.

- 11.5.4.2.** Será admitida também, para fins de comprovação de quantitativo mínimo do serviço, a apresentação e o somatório de diferentes atestados de serviços executados de forma concomitante;
- 11.5.4.3.** Os atestados de capacidade técnica poderão ser apresentados em nome da matriz ou da filial do empresário licitante;
- 11.5.4.4.** O licitante disponibilizará todas as informações necessárias à comprovação da legitimidade dos atestados, apresentando, quando solicitado pela Administração, cópia do contrato que deu suporte à contratação, endereço atual do contratante e local em que foram prestados os serviços, entre outros documentos;
- 11.5.4.5.** Os atestados deverão referir-se a serviços prestados no âmbito de sua atividade econômica principal ou secundária especificadas no contrato social vigente;
- 11.5.4.6.** A apresentação de certidões ou atestados de desempenho anterior emitido em favor de consórcio do qual tenha feito parte será admitido, desde que atendidos os requisitos do art. 67, §§ 10 e 11, da Lei Federal nº 14.133/2021 e outros regramentos sobre o tema;
- 11.5.4.7.** Atestado(s)/certidão(ões) de capacidade técnico-operacional, em nome da licitante, fornecido(s) por pessoa jurídica de direito público ou privado que comprove(m) o fornecimento anterior pertinente e compatível com o objeto desta licitação, com caracterização do bom desempenho da licitante.
- 11.5.4.8.** O(s) atestado(s) ou certidão(ões) deverá(ão) ser apresentado(s) em papel timbrado, original ou cópia reprográfica autenticada, assinado(s) por autoridade ou representante de quem o(s) expediu, com a devida identificação, não lhe sendo exigido prazo de validade.
- 11.5.4.9.** Certidão atualizada de Registro de Pessoa Jurídica expedida pelo CREA /CONFEA/CAU e/ou Conselho competente na qual constem os seus responsáveis técnicos.
- 11.5.4.10.** Em se tratando de empresa não registrada no CREA-SP/CONFEA/CAU, deverá apresentar o CREA/CONFEA/CAU do Estado de origem. Vindo a ser a licitante, a vencedora do certame, ficará obrigada a apresentar o visto do CREA- SP/CONFEA/CAU ou seu registro definitivo no Estado de São Paulo, antes da assinatura do contrato.
- 11.5.4.11.** A empresa deverá comprovar que tem no seu quadro permanente, equipe técnica com responsável cujo profissional seja registrado no CREA/CAU, na seguinte

modalidade:

**Engenheiro Civil/Agrônomo ou Arquiteto** que deverá ser o responsável técnico pela execução dos serviços e obras objeto da presente licitação), detentor de atestado de responsabilidade técnica profissional competente (registro no sistema CREA/CONFEA/CAU).

**11.5.4.12.** Os nomes dos profissionais deverão constar nos atestados de responsabilidade técnica e nos respectivos CATs.

**11.5.4.13.** A comprovação de que o responsável técnico pertence ao quadro permanente da empresa deve ser feita por meio de cópia do Contrato Social em que o responsável técnico figure como sócio ou da Carteira Profissional acompanhada da ficha de registro de empregados da empresa atualizada ou do Contrato de Prestação de Serviços firmado entre a licitante e o responsável técnico.

**11.5.4.14.** Todos os atestados ou certidões deverão estar registrados no CREA/CONFEA/CAU (acervo técnico).

**11.5.4.15.** Indicação do pessoal técnico, das instalações e do aparelhamento adequados e disponíveis para a realização do objeto da licitação, bem como da qualificação de cada membro da equipe técnica que se responsabilizará pelos trabalhos.

**11.5.5. Outros Documentos:**

- a) Declaração de que não emprega menor de 18 anos em trabalho noturno, perigoso ou insalubre e não emprega menor de 16 anos, salvo na condição de aprendiz, a partir de 14 anos, sob as penas da Lei, conforme o disposto no artigo. 7º, inciso XXXIII da Constituição Federal e inciso VI do art. 68 da Lei Federal nº 14.133/21.
- b) Declaração de inexistência de fato superveniente impeditivo de sua habilitação inclusive condenação judicial na proibição de contratar com o Poder Público ou receber benefícios ou incentivos fiscais ou creditícios, transitada em julgada ou não desafiada por recurso com efeito suspensivo, por ato de improbidade administrativa;
- c) Declaração de que a licitante não possui sanções vigentes previstas no inciso III do art. 156 da Lei Federal nº 14.133/21, no âmbito da Administração Pública Direta e indireta do Município de São Paulo e no inciso IV do mesmo artigo, no âmbito de quaisquer entes federativos.
- d) Em se tratando de ME e EPP, declaração de observância e atendimento aos parágrafos

§1º, §2º, §3º do art. 4º da Lei Federal nº 14.133/21;

- e) Declaração e que suas propostas econômicas compreendem a integralidade dos custos para atendimento dos direitos trabalhistas assegurados na CF/88, leis trabalhistas, nas normas infralegais, nas convenções coletivas de trabalho e nos termos de ajustamento de conduta vigentes na data de entrega das propostas, sob pena de desclassificação.
  - f) Declaração de que cumpre as exigências de reserva de cargos para pessoa com deficiência e para reabilitado da Previdência Social,
- 11.5.6.** As declarações supra deverão ser elaboradas em documento timbrado e subscritas pelo representante legal da licitante, sendo recomendada a utilização do modelo constante no ANEXO IV do presente Edital, facultando-se a elaboração de declarações individualizadas.
- 11.5.7.** A licitante para fins de habilitação deverá observar as disposições Gerais que seguem:
- 11.5.7.1** Todos os documentos devem estar com seu prazo de validade em vigor. Se este prazo não constar de cláusula específica deste edital, do próprio documento ou de lei específica, será considerado o prazo de validade de 06 (seis) meses, a contar da data de sua expedição, salvo os atestados/certidões de qualificação técnica, para os quais não se exige validade.
- 11.5.7.2** Todos os documentos expedidos pela empresa deverão estar subscritos por seu representante legal ou procurador, com identificação clara do subscritor.
- 11.5.7.3** Os documentos emitidos via Internet serão conferidos pelo Agente de Contratação ou sua equipe de apoio.
- 11.5.8** Se a licitante for a matriz, todos os documentos deverão estar em nome da matriz, e se for a filial, todos os documentos deverão estar em nome da filial, exceto aqueles documentos que, pela própria natureza, comprovadamente, forem emitidos somente em nome da matriz.
- 11.5.8.1.** Caso a licitante pretenda que um de seus estabelecimentos, que não o participante desta licitação, execute o futuro contrato, deverá apresentar toda documentação de habilitação de ambos os estabelecimentos.
- 11.5.9** *Atestados de capacidade técnica ou de responsabilidade técnica podem ser apresentados*

*em nome e com o número do CNPJ (MF) da matriz ou da filial da empresa licitante*

- 11.5.10** Todo e qualquer documento apresentado em língua estrangeira deverá estar acompanhado da respectiva tradução para o idioma pátrio, feita por tradutor público juramentado.
- 11.5.11** Não serão aceitos documentos cujas datas e caracteres estejam ilegíveis ou rasurados de tal forma que não possam ser entendidos.
- 11.5.12** Os documentos exigidos para habilitação não poderão, em hipótese alguma, ser substituídos por protocolos, que apenas configurem o seu requerimento, não podendo, ainda, ser remetidos posteriormente ao prazo fixado.
- 11.5.13** O Agente de Contratação e sua Equipe de Apoio verificarão eventual descumprimento das vedações de participação na licitação, mediante consulta ao:
- a)** Cadastro Nacional de Condenações Cíveis por Atos de Improbidade Administrativa, mantido pelo Conselho Nacional de Justiça – CNJ, no endereço eletrônico [www.cnj.ius.br/improbidade\\_adm/consultar\\_requerido.php](http://www.cnj.ius.br/improbidade_adm/consultar_requerido.php);
  - b)** Cadastro Nacional das Empresas Inidôneas e Suspensas – CEIS, no endereço eletrônico <https://www.portaltransparencia.gov.br/sancoes>;
  - c)** Portal de Sanções Administrativas, no endereço eletrônico [https://www.bec.sp.gov.br/Sancoes\\_ui/asp/sancoes.aspx](https://www.bec.sp.gov.br/Sancoes_ui/asp/sancoes.aspx);
  - d)** Rol de Empresas Punidas, disponível no endereço eletrônico [https://www.prefeitura.sp.gov.br/cidade/secretarias/gestao/coordenadoria\\_de\\_bens\\_e\\_servicos\\_cobes/empresas\\_punidas/](https://www.prefeitura.sp.gov.br/cidade/secretarias/gestao/coordenadoria_de_bens_e_servicos_cobes/empresas_punidas/);
  - e)** Cadastro Nacional de Empresas Punidas (CNEP), disponível no endereço eletrônico <https://www.portaltransparencia.gov.br/sancoes>;
- 11.5.14** As consultas realizar-se-ão em nome da licitante e também de eventual matriz ou filial e de seus sócios majoritários.
- 11.5.15** Os documentos serão analisados pelo Agente de Contratação e sua Equipe de Apoio quanto a sua conformidade com os solicitados e serão anexados ao processo administrativo pertinente a esta licitação.
- 11.5.15.1** Estando a documentação de habilitação da licitante vencedora em desacordo com as



exigências do Edital, ela será inabilitada.

- 11.5.15.2** Havendo alguma restrição na comprovação da regularidade fiscal de microempresa ou empresa de pequeno porte assim qualificada, bem como de cooperativa que preencha as condições estabelecidas no artigo 1º, §2º, do Decreto nº 56.475/2015, a sessão será suspensa, concedendo-se o prazo de 5 (cinco) dias úteis, prorrogável por igual período, para regularização, de forma a possibilitar, após tal prazo, sua retomada, nos termos do disposto no artigo 17 do Decreto nº 56.475/2015.
- 11.5.16** Sendo inabilitada a proponente cuja proposta tenha sido classificada em primeiro lugar, o Agente de Contratação examinará a proposta ou lance subsequente, verificando sua aceitabilidade e procedendo à habilitação da licitante, na ordem de classificação, e assim sucessivamente até a apuração de uma proposta ou lance e proponente que atendam o Edital.
- 11.5.17** Os documentos relativos à regularidade fiscal somente serão exigidos em momento posterior ao julgamento das propostas e apenas do licitante mais bem classificado, salvo na hipótese de inversão de fases; caso em que os licitantes deverão encaminhar a proposta e, simultaneamente, os documentos de habilitação, por meio do sistema.
- 11.5.18** Após a entrega dos documentos de habilitação, não será admitida a substituição ou a apresentação de novos documentos, salvo em sede de diligência para complementação de informações em relação aos documentos já apresentados e desde que necessária para apurar fatos existentes à época da abertura do certame e atualização de documentos cuja validade tenha expirado após a data de recebimento das propostas.
- 11.5.19** Estando a documentação de habilitação da licitante completa, correta, com observância de todos os dispositivos deste Edital e seus Anexos o Agente de Contratação considerará a proponente habilitada e vencedora do certame.

## **12 - FASE RECURSAL**

- 12.1** A interposição de recurso referente ao julgamento das propostas, à habilitação ou inabilitação de licitantes, à anulação ou revogação da licitação, observará o disposto no art. 165 da Lei nº 14.133, de 2021.
- 12.2** Qualquer licitante poderá, durante o prazo concedido na sessão pública, não inferior a

10 minutos, de forma imediata após o término do julgamento das propostas e do ato de habilitação ou inabilitação, em campo próprio do sistema, manifestar sua intenção de recorrer, sob pena de preclusão, ficando a autoridade superior autorizada a adjudicar o objeto ao licitante declarado vencedor.

- 12.3** As razões do recurso deverão ser apresentadas em momento único, em campo próprio no sistema, no prazo de três dias úteis, contados a partir da data de intimação ou de lavratura da ata de habilitação ou inabilitação ou, na hipótese de adoção da inversão de fases, da ata de julgamento.
- 12.4** Os demais licitantes ficarão intimados, para se desejarem, apresentar suas contrarrazões, no prazo de três dias úteis, contado da data de intimação pessoal ou de divulgação da interposição do recurso.
- 12.5** Será assegurado ao licitante vista dos elementos indispensáveis à defesa de seus interesses.
- 12.6** O acolhimento do recurso importará na invalidação apenas dos atos que não possam ser aproveitados.
- 12.7** O recurso será dirigido à autoridade que tiver editado o ato ou proferido a decisão, a qual poderá reconsiderar a decisão no prazo de 3 (três) dias úteis, ou, nesse mesmo prazo, encaminhar recurso para a autoridade superior, a qual deverá proferir sua decisão no prazo de 10 (dez) dias úteis, contados do recebimento dos autos.
- 12.8** O recurso e pedido de reconsideração terão efeito suspensivo até a decisão final pela autoridade competente.

### **13 - ADJUDICAÇÃO E HOMOLOGAÇÃO**

- 13.1** Encerradas as fases de julgamento e habilitação, e exauridos os recursos administrativos, o processo licitatório será encaminhado à autoridade superior para adjudicar o objeto e homologar o procedimento, observado o disposto no art. 71 da Lei nº 14.133, de 2021.

## **14 - PREÇO, REAJUSTE E DOTAÇÃO**

- 14.1** O preço que vigorará no ajuste será o ofertado pela licitante a quem for o mesmo adjudicado.
- 14.2** Este preço inclui todos os custos diretos e indiretos, impostos, taxas, benefícios, encargos sociais, trabalhistas e fiscais, mobilização, desmobilização, transporte de materiais, equipamentos, mão de obra e demais despesas necessárias à perfeita execução do objeto contratual, constituindo a única e completa remuneração pelo seu adequado e perfeito cumprimento.
- 14.3** Os preços inicialmente contratados são fixos e irreajustáveis no prazo de um ano.
- 14.3.1.** Após o interregno de um ano, e independentemente de pedido do contratado, os preços iniciais serão reajustados, mediante a aplicação, pelo contratante, exclusivamente para as obrigações iniciadas e concluídas após a ocorrência da anualidade.
- 14.3.1.1.** Eventuais diferenças entre o índice geral de inflação efetivo e aquele acordado na cláusula 14.3.1 não geram, por si só, direito ao reequilíbrio econômico-financeiro do contrato.
- 14.3.2.** Nos reajustes subsequentes ao primeiro, o interregno mínimo de um ano será contado a partir dos efeitos financeiros do último reajuste.
- 14.3.3.** No caso de atraso ou não divulgação do(s) índice (s) de reajustamento, o contratante pagará ao contratado a importância calculada pela última variação conhecida, liquidando a diferença correspondente tão logo seja(m) divulgado(s) o(s) índice(s) definitivo(s).
- 14.3.4.** Nas aferições finais, o(s) índice(s) utilizado(s) para reajuste será(ão), obrigatoriamente, o(s) definitivo(s).
- 14.3.5.** Caso o(s) índice(s) estabelecido(s) para reajustamento venha(m) a ser extinto(s) ou de qualquer forma não possa(m) mais ser utilizado(s), será(ão) adotado(s), em substituição, o(s) que vier(em) a ser determinado(s) pela legislação então em vigor.

- 14.3.6.** Na ausência de previsão legal quanto ao índice substituto, as partes elegerão novo índice oficial, para reajustamento do preço do valor remanescente, por meio de termo aditivo.
- 14.3.7.** O reajuste será realizado por apostilamento.
- 14.3.8.** Será aplicada compensação financeira, nos termos da Portaria SF nº 05, de 05 de janeiro de 2012, quando houver atraso no pagamento dos valores devidos, por culpa exclusiva da Contratante, observada a necessidade de se apurar a responsabilidade do servidor
- 14.3.9.** Fica ressalvada a possibilidade de alteração das condições contratuais em face da superveniência de normas federais e/ou municipais que as autorizem.
- 14.4** Os recursos necessários para suporte do contrato, onerará a dotação nº 61.10.15.451.4020.1.170.44905100.00.1.500.9561.0 do orçamento vigente.

## **15 - CONDIÇÕES DO AJUSTE E GARANTIA PARA CONTRATAR**

- 15.1.** A contratação decorrente desta licitação será formalizada mediante termo de contrato, a ser firmado entre as partes, conforme minuta do Anexo VI deste Edital.
- 15.2.** Para a formalização do ajuste a empresa adjudicatária do objeto da licitação deverá apresentar os documentos já exigíveis por ocasião da habilitação, aqueles necessários à contratação, atualizados, caso solicitados.
- 15.2.1** Como condição à contratação, ainda, deverá restar comprovado que a empresa a ser contratada não possui pendências junto ao Cadastro Informativo Municipal – CADIN MUNICIPAL, por força da Lei Municipal nº 14.094/2005 e Decreto nº 47.096/2006, que disciplinam que a inclusão no CADIN impedirá a empresa de contratar com a Administração Municipal.
- 15.2.2** A licitante adjudicatária deverá ter registro atualizado no Cadastro de Credores junto à Secretaria Municipal de Finanças (SF), ou, caso não possua, deverá providenciá-lo no prazo de 02 (dois) dias úteis, a partir da homologação do

certame, junto ao setor de contabilidade da Contratante, sob pena de configurar recusa na contratação para fins de aplicação das penalidades previstas neste Edital.

- 15.2.3** Os documentos mencionados nesta cláusula deverão ser apresentados em cópias autenticadas ou no original, com prazo de validade em vigor na data da apresentação e serão retidos para oportuna juntada no processo administrativo pertinente à contratação.
- 15.3** O prazo para assinatura do Contrato será de 05 (cinco) dias úteis, contados da data da publicação da convocação da adjudicatária no Diário Oficial da Cidade (D.O.C.), ou do envio do contrato por meio eletrônico à contratada, sob pena de decadência do direito à contratação, sem prejuízo das sanções descritas no Item 17 deste edital.
- 15.4** O prazo para formalização do ajuste, poderá ser prorrogado uma vez, por igual período, desde que solicitado por escrito, durante seu transcurso e ocorra motivo justificado e aceito pela Administração.
- 15.5** O Contrato deverá ser assinado por representante legal, diretor ou sócio da empresa, com apresentação, conforme o caso e, respectivamente, de procuração ou contrato social, acompanhados de cédula de identidade.
- 15.6** É facultado à Administração, quando o convocado não formalizar o ajuste no prazo e condições estabelecidos, inclusive na hipótese de impedimento da contratação, sem embargo da aplicação das penalidades cabíveis, retomar o procedimento, mediante agendamento de nova Sessão Pública, ou revogar a licitação.
- 15.7** Na hipótese de retomada do procedimento, as demais licitantes classificadas serão convocadas para participar da nova sessão pública da Concorrência, com vistas a celebração da contratação.
- 15.8** O aviso da nova sessão será publicado no Diário Oficial da Cidade e divulgação nos endereços eletrônicos: <https://www.gov.br/compras/pt-br/> e [https://diariooficial.prefeitura.sp.gov.br/md\\_epubli\\_controlador.php?acao=inicio](https://diariooficial.prefeitura.sp.gov.br/md_epubli_controlador.php?acao=inicio)

- 15.8.1** Na sessão o Agente de Contratação convocará as licitantes classificadas remanescentes, na ordem de classificação, promovendo a averiguação das condições de aceitabilidade de preços e de habilitação, procedendo-se conforme especificações deste edital, até o encontro de uma proposta e licitante que atendam a todas as exigências estabelecidas, sendo a respectiva licitante declarada vencedora e a ela adjudicado o objeto da licitação.
- 15.8.2** Não poderá subcontratar, ceder ou transferir o objeto do Contrato, no todo ou em parte, a terceiros, sob pena de rescisão;
- a)** deverá arcar fiel e regularmente com todas as obrigações trabalhistas dos empregados que participem da execução do objeto contratual.
- b)** deverá enviar à Administração e manter atualizado o rol de todos os funcionários e/ou cooperados que participem da execução do objeto contratual.
- 15.8.3** Deverá ser prestada garantia para contratar, antes da lavratura do termo contratual, no valor de 5% (cinco inteiros por cento) do valor total do contrato, que será prestada mediante depósito no Tesouro Municipal, com memorando a ser retirado na unidade contratante para este fim.
- 15.8.4** A garantia será prestada nas modalidades previstas no artigo 96, § 1º, da Lei Federal nº 14.133/21.
- 15.8.5** Sempre que o valor contratual for aumentado ou o contrato tiver sua vigência prorrogada, a contratada será convocada a reforçar a garantia, no prazo máximo de 3 (três) dias úteis, de forma a que corresponda sempre a mesma percentagem estabelecida.
- 15.8.6** O não cumprimento do disposto na cláusula supra, ensejará aplicação da penalidade.
- 15.8.7** A garantia exigida pela Administração poderá ser utilizada para satisfazer débitos decorrentes da execução do contrato, conforme a Lei Federal nº 14.133/21.

**15.8.8** A garantia contratual será devolvida após a lavratura do Termo de Recebimento Definitivo dos serviços, mediante requerimento da Contratada, que deverá vir acompanhado de comprovação, contemporânea, da inexistência de ações distribuídas na Justiça do Trabalho que possam implicar na responsabilidade subsidiária do ente público, conforme a Lei Federal n.º 14.133/21.

**15.8.9** A garantia poderá ser substituída, mediante requerimento da interessada, respeitadas as modalidades referidas no item 15.8.3

## **16 - PRAZO PARA INÍCIO DA PRESTAÇÃO DOS SERVIÇOS E CONDIÇÕES**

16.1 A Administração estabelecerá data certa para início da execução do serviço, conforme constar na Minuta de Contrato (Anexo VI) ou, excepcionalmente, por meio de Ordem de Início dos Serviços.

16.2 O serviço deverá ser prestado de acordo com o ofertado na proposta, discriminado no Anexo II deste Edital, correndo por conta da contratada todas as despesas decorrentes da execução do objeto contratual.

16.3 O prazo de execução do contrato terá duração de **90 (noventa) dias corridos**, contados da data de início da execução.

16.4 A DATA DE INÍCIO DA PRESTAÇÃO DOS SERVIÇOS será certificada pela unidade responsável pelo acompanhamento da execução contratual.

16.5 Os serviços deverão ser iniciados conforme previsto na Ordem de Início, e deverão ser seguidas as orientações da unidade responsável pela fiscalização do ajuste.

## **17 - CONDIÇÕES DE RECEBIMENTO E PAGAMENTO**

**17.1** As cláusulas relativas ao recebimento dos serviços e pagamento são as constantes da minuta de termo de contrato, Anexo VI deste Edital.

**17.2** Observar-se-á o quanto disposto no Decreto Municipal nº 62.100/22, a respeito da nomeação de fiscais e acompanhamento da execução, até o seu término.

**17.3** O processo de pagamento deverá ser efetuado de acordo com a PORTARIA SF Nº 275, DE 05 DE SETEMBRO DE 2024

## **18 - PENALIDADES**

- 18.1** São aplicáveis as sanções e procedimentos previstos no Título IV, Capítulo I da Lei Federal nº 14.133/21 e Seção XI do Decreto Municipal nº 62.100/22.
- 18.1.1** As penalidades só deixarão de ser aplicadas nas seguintes hipóteses:
- a)** comprovação, anexada aos autos, da ocorrência de força maior impeditiva do cumprimento da obrigação; e/ou,
  - b)** manifestação da unidade requisitante, informando que o ocorrido derivou de fatos imputáveis exclusivamente à Administração.
- 18.2** Ocorrendo recusa da adjudicatária em retirar/receber a nota de empenho, dentro do prazo estabelecido neste Edital, sem justificativa aceita pela Administração, garantido o direito prévio de citação e da ampla defesa, serão aplicadas:
- a)** Advertência;
  - b)** Multa, nos termos do Art. 156, §3 da Lei Federal n.º 14.133/21.
  - c)** Pena de impedimento de licitar e contratar pelo prazo de até 3 (três) anos com a Administração Pública, a critério da Prefeitura;
- 18.2.1** Incidirá nas mesmas penas previstas neste subitem a empresa que estiver impedida de firmar o ajuste pela não apresentação dos documentos necessários para tanto.
- 18.3** À licitante que ensejar o retardamento da execução do certame, inclusive em razão de comportamento inadequado de seus representantes, deixar de entregar ou apresentar documentação falsa exigida neste edital, não mantiver a proposta/lance, comportar-se de modo inidôneo, fizer declaração falsa ou cometer fraude fiscal, se microempresa ou pequena empresa não regularizar a documentação fiscal no prazo concedido para este fim, garantido o direito prévio de citação e da ampla defesa, serão aplicadas as penalidades referidas nas alíneas “a”, “b” e “c” do subitem 18.2 ou declaração de inidoneidade para licitar ou contratar, a depender da natureza e gravidade da infração cometida e peculiaridades do caso em concreto.
- 18.4** As penalidades poderão ainda ser aplicadas em outras hipóteses, nos termos da Lei Federal n.º 14.133/21, garantido o direito prévio de citação e da ampla defesa:



- a) Advertência;
- b) Multa;
- c) Impedimento de licitar e contratar;
- d) Declaração de inidoneidade para licitar ou contratar, enquanto perdurarem os motivos determinantes da punição ou até que seja promovida sua reabilitação perante a própria autoridade que aplicou a penalidade.

**18.4.1.** Na aplicação das sanções serão considerados:

- 18.4.1.1.** A natureza e a gravidade da infração cometida.
- 18.4.1.2.** As peculiaridades do caso concreto;
- 18.4.1.3.** As circunstâncias agravantes ou atenuantes;
- 18.4.1.4.** Os danos que dela provierem para a Administração;
- 18.4.1.5.** A implantação ou o aperfeiçoamento de programa de integridade, conforme normas e orientações dos órgãos de controle.

**18.5.** As sanções são independentes e a aplicação de uma não exclui a das outras, quando cabíveis.

**18.5.1.** Na aplicação de sanção de multa será facultada a defesa do interessado no prazo de 15 (quinze) dias úteis, contados da data de sua intimação.

**18.6** Das decisões de aplicação de penalidade, caberá recurso nos termos dos artigos 166 e 167 da Lei Federal nº 14.133/21, observados os prazos nele fixados, que deverá ser dirigido à Assessoria Jurídica, situada na Rua Candapuú, n.º 492 – 5º andar, proto colizado nos dias úteis, das 10:00 às 18:00 horas .

**18.6.1** Não serão conhecidos recursos enviados pelo correio, telex, fac-símile, correio eletrônico ou qualquer outro meio de comunicação, se, dentro do prazo previsto em lei, a peça inicial original não tiver sido protocolizada.

**18.6.2** Caso a Contratante releve justificadamente a aplicação da multa ou de qualquer outra penalidade, essa tolerância não poderá ser considerada como modificadora de qualquer condição contratual, permanecendo em pleno vigor todas as condições deste Edital.

**18.7** Os procedimentos de aplicação das penalidades de impedimento de licitar e contratar e de declaração de inidoneidade para licitar e contratar serão conduzidos por comissão,

nos termos do artigo 158, “caput” e § 1º, da Lei Federal nº 14.133, de 2021.

- 18.8** São aplicáveis à presente licitação e ao ajuste dela decorrente no que cabível for, inclusive, as sanções penais estabelecidas na Lei Federal nº 14.133/21.

## **19 - DAS DISPOSIÇÕES GERAIS**

- 19.1** No julgamento da habilitação e das propostas, o Agente de Contratação poderá sanar erros ou falhas que não alterem a substância das propostas, dos documentos e sua validade jurídica, mediante despacho fundamentado, registrado em ata e acessível a todos, atribuindo-lhes validade e eficácia para fins de habilitação e classificação.
- 19.2** As normas disciplinadoras desta licitação serão interpretadas em favor da ampliação da disputa e o princípio do formalismo moderado, respeitada a igualdade de oportunidade entre as licitantes e desde que não comprometam o interesse público, a finalidade e a segurança da contratação.
- 19.3** As licitantes assumem todos os custos de preparação e apresentação de suas propostas e a PMSP não será, em nenhum caso, responsável por esses custos, independentemente da condução ou do resultado do processo licitatório.
- 19.4** As licitantes são responsáveis pela fidelidade e legitimidade das informações e dos documentos apresentados em qualquer fase do certame.
- 19.4.1** A falsidade de qualquer declaração prestada poderá caracterizar o crime de que trata o art. 299 do Código Penal, sem prejuízo do enquadramento em outras figuras penais e das sanções administrativas previstas na legislação pertinente, mediante o devido processo legal, e implicará, também, a inabilitação da licitante se o fato vier a ser constatado durante o trâmite da licitação.
- 19.5** A licitante vencedora deverá comunicar à Administração toda e qualquer alteração nos dados cadastrais, para atualização, devendo manter, durante toda a execução do

contrato, em compatibilidade com as obrigações assumidas, todas as condições de habilitação e qualificação exigidas na licitação.

- 19.6** O ajuste, suas alterações e rescisão obedecerão à Lei Federal nº 14.133/21, demais normas complementares e disposições deste Edital, aplicáveis à execução dos contratos e especialmente os casos omissos.
- 19.7** A revogação ou anulação da licitação observará os procedimentos e normas previstas no art. 71 da Lei Federal nº 14.133/21.
- 19.8** O Agente de Contratação poderá promover diligências destinada à complementação de informações sobre documentos já apresentados, desde que se tratem de fatos existentes à época da abertura do certame e atualização de documentos cuja validade tenha expirado após a data de recebimento das propostas, nos termos do art. 64 da Lei Federal nº 14.133/21.
- 19.9** Os casos omissos e as dúvidas surgidas serão resolvidos pelo Agente de Contratação ouvido, se for o caso, às Unidades competentes.
- 19.10** Integrarão o ajuste a ser firmado, para todos os fins, a proposta da Contratada, a Ata da licitação e o Edital da Licitação, com seus anexos, que o precedeu, independentemente de transcrição.
- 19.11** Nenhuma tolerância das partes quanto à falta de cumprimento de quaisquer das cláusulas do ajuste poderá ser entendida como aceitação, novação ou precedente.
- 19.12** A Contratada não poderá subcontratar, ceder ou transferir o objeto do contrato, no todo ou em parte, a terceiros, sob pena de rescisão.
- 19.13** Fica ressalvada a possibilidade de alteração das condições contratuais em face da superveniência de normas federais e municipais disciplinando a matéria.
- 19.14** Na contagem dos prazos estabelecidos neste edital e seus anexos, excluir-se-á o dia do início e incluir-se-á o do vencimento, observado o art. 183 da Lei Federal 14.133/21
- 19.15** Não havendo expediente ou ocorrendo qualquer fato superveniente que impeça a realização do certame na data marcada, a sessão será automaticamente transferida para o primeiro dia útil subsequente, no mesmo horário estabelecido, desde que não haja comunicação em contrário do Agente de Contratação.

- 19.16** Os atos relativos à licitação efetuados por meio do sistema serão formalizados e registrados em processo administrativo pertinente ao certame.
- 19.18** O resultado desta CONCORRÊNCIA ELETRÔNICA e os demais atos pertinentes a esta licitação, sujeitos a publicação, serão divulgados no Diário Oficial da Cidade e no sítio eletrônico <http://www.gov.br/compras>, [https://diariooficial.prefeitura.sp.gov.br/md\\_epubli\\_controlador.php?acao=inicio](https://diariooficial.prefeitura.sp.gov.br/md_epubli_controlador.php?acao=inicio), bem como no Portal Nacional de Contratações Públicas – PNCP.
- 19.19** O Agente de Contratação e a equipe de apoio que atuarão nesta CONCORRÊNCIA ELETRÔNICA foram designados nos autos do processo administrativo a ele pertinente e indicados no sistema.
- 19.20** O Edital e seus anexos estão disponíveis no Portal Nacional de Contratações Públicas (PNCP) e endereço eletrônico <https://diariooficial.prefeitura.sp.gov.br/> na aba “NEGÓCIOS”.
- 19.21** As dúvidas interpretativas e eventuais omissões serão realizadas com plena observância ao disposto nas normas previstas na Lei Federal 14.133/21 e no Decreto Municipal nº 62.100/22.
- 19.22** Fica desde logo eleito o Foro da Comarca da Capital – Vara da Fazenda Pública - para dirimir quaisquer controvérsias decorrentes do presente certame ou de ajuste dele decorrente.

**Natalia Silva Santos**  
**Agente de Contratação**  
**Comissão Permanente de licitação**  
**PORTARIA Nº 082/SUB-PE/GAB/2026**  
**SUBPREFEITURA PENHA**



## **ANEXO I – Memorial Descritivo/Termo de Referência**

**CONCORRÊNCIA ELETRÔNICA Nº 006/SUB-PE/2026**

**PROCESSO ADMINISTRATIVO: 6048.20260002678-4**

**CONTRATAÇÃO DE EMPRESA ESPECIALIZADA EM ENGENHARIA OU ARQUITETURA PARA EXECUÇÃO DE OBRAS DE CONTENÇÃO COM MURO DE ARRIMO, RECOMPOSIÇÃO DE DRENAGEM SUPERFICIAL E SERVIÇOS COMPLEMENTARES NO CDM ALVORADA - TV. BERNARDINO NANINI, 59 - CONJ. HAB. PADRE MANOEL DE PAIVA - SÃO PAULO - SP**

**FAZER DOWNLOAD**

## **ANEXO II: Modelo de Proposta de Preços.**

A empresa ....., estabelecida na ..... nº ....., complemento ....., CNPJ nº ....., telefone: ....., e-mail: ....., bairro, Cidade ....., Estado ....., pela presente, propõe executar o objeto desta licitação, em estrito cumprimento ao previsto no Edital, pelo VALOR GLOBAL abaixo:

Valor total da proposta: R\$XXXXXX (XXXXXXXXXXXXXXXXXX).

Do valor acima descrito R\$\_\_\_\_\_ são referentes a materiais e equipamentos.

PRAZO DE EXECUÇÃO DOS SERVIÇOS: **90 dias corridos**

PRAZO DE INÍCIO DA EXECUÇÃO DOS SERVIÇOS: O prazo para início da execução dos serviços será o constante na “Ordem de Serviço” fornecida pela PMSP.

CONDIÇÕES DE PAGAMENTO: Será de até 30 dias corridos após o ateste dos serviços prestados.

DOS DADOS BANCÁRIOS: INFORMAR DADOS BANCÁRIOS (NOME DO BANCO, O CÓDIGO DA AGÊNCIA E O NÚMERO DA CONTA CORRENTE) DA EMPRESA, NECESSARIAMENTE DO BANCO DO BRASIL, NOS TERMOS DO DECRETO MUNICIPAL Nº 51.197, DE 22.01.2010, PARA EFEITO DE PAGAMENTO.

A proponente declara que nos preços acima estão incluídos, além do lucro, todas as despesas e custos, como por exemplo: transportes, , tributos de qualquer natureza e todas as despesas, diretas ou indiretas, relacionadas com a prestação de serviços objeto da presente licitação.

A proponente deverá anexar planilha de composição de preços conforme modelo fornecido.

Local e data

Assinatura do responsável RG /

CPF

Cargo

### **DAS CONDIÇÕES GERAIS**

- Prazo de início da prestação dos serviços: 03 dias (úteis/corridos) a contar da Ordem de Início a ser emitida pela unidade requisitante.

### **DAS DECLARAÇÕES:**

01. Declara, sob as penas da lei, que os preços cotados incluem todos os custos e despesas necessárias ao cumprimento integral das obrigações decorrentes desta licitação, tais como e sem se limitar a: custos diretos e indiretos, tributos incidentes, taxa de Administração, materiais, equipamentos, uniformes, encargos sociais, trabalhistas, seguros, lucro e outros necessários ao cumprimento integral do objeto deste Edital e seus anexos.
02. Declara que, por ser de seu conhecimento, atende e se submete a todas as cláusulas e condições do Edital e Anexos, relativos a licitação supra, bem como às disposições da Lei Federal nº 14.133/2021 Lei Complementar nº 123/2006, com a redação que lhe atribuiu a Lei Complementar 147/2014 e Decretos nº 56.475/2015 e, e demais normas complementares que disciplinam o certame e que integrarão o ajuste correspondente, no que lhe for pertinente.

**DA VALIDADE DA PROPOSTA :** 60 (sessenta) dias contados a partir da data de sua apresentação.

São Paulo,        de

de 2026

(assinatura e identificação do representante legal/procurador da licitante)

**ANEXO III**

**(UTILIZAR PAPEL TIMBRADO DA EMPRESA)**

**PROCESSO ADMINISTRATIVO: 6048.20260002678-4**

**Licitação na modalidade CONCORRÊNCIA ELETRÔNICA nº. 006/SUB-PE/2026**

**CONTRATAÇÃO DE EMPRESA ESPECIALIZADA EM ENGENHARIA OU ARQUITETURA PARA EXECUÇÃO DE OBRAS DE CONTENÇÃO COM MURO DE ARRIMO, RECOMPOSIÇÃO DE DRENAGEM SUPERFICIAL E SERVIÇOS COMPLEMENTARES NO CDM ALVORADA - TV. BERNARDINO NANINI, 59 - CONJ. HAB. PADRE MANOEL DE PAIVA - SÃO PAULO - SP**

**DECLARAÇÃO DE NÃO CADASTRAMENTO E INEXISTÊNCIA DE DÉBITOS PARA COM A FAZENDA DO MUNICÍPIO DE SÃO PAULO**

A empresa \_\_\_\_\_ inscrita no CNPJ sob nº \_\_\_\_\_, por intermédio de seu representante legal, Sr. \_\_\_\_\_, portador(a) da Carteira de Identidade nº \_\_\_\_\_ e do CPF nº \_\_\_\_\_ DECLARA, sob as penas da Lei, que não está inscrita no Cadastro de Contribuintes Mobiliários do Município de São Paulo, bem assim que não possui débitos para com a Fazenda deste Município.

Local e Data

**(nome completo, cargo ou função e assinatura do representante legal/procurador)**



**ANEXO IV - DECLARAÇÕES**

**UTILIZAR PAPEL TIMBRADO DA EMPRESA)**

**PROCESSO ADMINISTRATIVO: 6048.20260002678-4**

**Licitação na modalidade CONCORRÊNCIA ELETRÔNICA nº. 006/SUB-PE/2026**

**CONTRATAÇÃO DE EMPRESA ESPECIALIZADA EM ENGENHARIA OU ARQUITETURA PARA EXECUÇÃO DE OBRAS DE CONTENÇÃO COM MURO DE ARRIMO, RECOMPOSIÇÃO DE DRENAGEM SUPERFICIAL E SERVIÇOS COMPLEMENTARES NO CDM ALVORADA - TV. BERNARDINO NANINI, 59 - CONJ. HAB. PADRE MANOEL DE PAIVA - SÃO PAULO - SP**

**DECLARAÇÃO CONJUNTA (PAPEL TIMBRADO DA EMPRESA)**

**(APRESENTAÇÃO OBRIGATÓRIA PARA TODAS AS LICITANTES)**

A \_\_\_\_\_ inscrita no CNPJ sob nº \_\_\_\_\_, por intermédio de seu representante legal o(a) Sr(a). \_\_\_\_\_, portador(a) da Carteira de Identidade nº \_\_\_\_\_ e do CPF nº \_\_\_\_\_ DECLARA:

- 1)** para fins do disposto no inciso VI do art. 68 da Lei Federal nº 14.133/21, que não emprega menor de dezoito anos em trabalho noturno, perigoso ou insalubre e não emprega menor de dezesesseis anos, salvo, a partir de 14 anos, na condição de aprendiz
- 2)** que, até a presente data, inexistem fatos impeditivos para a sua habilitação no presente processo licitatório, inclusive condenação judicial na proibição de contratar com o Poder Público ou receber benefícios ou incentivos fiscais ou creditícios, transitada em julgada ou não desafiada por recurso com efeito suspensivo, por ato de improbidade administrativa, estando ciente da obrigatoriedade de declarar ocorrências posteriores;
- 3)** que não se encontra declarada inidônea, nem suspensa ou impedida de licitar e contratar com a Administração Pública.
- 4)** que observou e atende plenamente aos requisitos previstos aos parágrafos §1º, §2º, §3º do art. 4º da Lei Federal nº 14.133/21 (aplicável a ME/EPP);

- 5)** que suas propostas econômicas compreendem a integralidade dos custos para atendimento dos direitos trabalhistas assegurados na CF/88, leis trabalhistas, nas normas infralegais, nas convenções coletivas de trabalho e nos termos de ajustamento de conduta vigentes na data de entrega das propostas, sob pena de desclassificação.
- 6)** que cumpre as exigências de reserva de cargos para pessoa com deficiência e para reabilitado da Previdência Social.
- 7)** Não possui, em sua cadeia produtiva, empregados executando trabalho degradante ou forçado, observando o disposto nos incisos II e IV do art. 1º e no inciso III do art. 5º da CF/88.
- 8)** Que, em se tratando de microempresa, empresa de pequeno porte, que cumpre os requisitos estabelecidos no art. 3º da Lei Complementar nº 123, de 2006, estando apto a usufruir do tratamento estabelecido em seus arts. 42 a 49.

Local e Data

**(assinatura e identificação do representante legal/procurador da licitante)**

**ANEXO V**

**PROCESSO ADMINISTRATIVO: 6048.20260002678-4**

**CONCORRÊNCIA ELETRÔNICA Nº 006/SUB-PE/2026**

**CONTRATAÇÃO DE EMPRESA ESPECIALIZADA EM ENGENHARIA OU ARQUITETURA PARA EXECUÇÃO DE OBRAS DE CONTENÇÃO COM MURO DE ARRIMO, RECOMPOSIÇÃO DE DRENAGEM SUPERFICIAL E SERVIÇOS COMPLEMENTARES NO CDM ALVORADA - TV. BERNARDINO NANINI, 59 - CONJ. HAB. PADRE MANOEL DE PAIVA - SÃO PAULO - SP**

**CRITÉRIOS DE ANÁLISE ECONÔMICO-FINANCEIRA  
(BALANÇO PATRIMONIAL)**

A situação econômica e financeira da licitante será aferida mediante a apresentação do balanço patrimonial do exercício anterior ao da realização do certame licitatório e dos índices de: Liquidez Geral (LG), Liquidez Corrente (LC), e Solvência Geral (SG).

$$\text{Índice de Liquidez Geral (LG):} \quad \frac{\text{Ativo Circulante} + \text{Ativo Realizável à Longo}}{\text{Passivo Circulante} + \text{Passivo Não Circulante}} \geq 1$$

$$\text{Índice de Liquidez Corrente (LC):} \quad \frac{\text{Ativo Circulante}}{\text{Passivo Circulante}} \geq 1$$

$$\text{Índice de Solvência Geral (ISG):} \quad \frac{\text{Ativo Total}}{\text{Passivo Circulante} + \text{Passivo Não Circulante}} \geq 1$$

Os índices calculados, obrigatoriamente, acompanharão as demonstrações contábeis, sendo consideradas habilitadas as empresas que apresentarem os seguintes resultados:

- liquidez geral - índice maior ou igual a 1,00
- liquidez corrente - índice maior ou igual a 1,00
- solvência geral - índice maior ou igual a 1,00

Assinatura do Representante Legal - Procurador da empresa

Nome:

RG:

Cargo-função:

Assinatura Contador ou Técnico em Contabilidade da empresa

Nome:

RG:

Nº Registro CRC

**ANEXO VI – MODELO DA MINUTA DE TERMO DE CONTRATO**

**TERMO DE CONTRATO Nº XX/SUB-PE/2026**

**PROCESSO: 6048.20260002678-4**

**CONCORRÊNCIA ELETRÔNICA Nº 001/SUB-PE/2026**

**CONTRATANTE: PREFEITURA DE SÃO PAULO - SUBPREFEITURA PENHA**

**CNPJ:**

**CONTRATADA:**

**CNPJ:**

**VALOR DO CONTRATO:**

**DOTAÇÃO A SER ONERADA:**

**NOTA DE EMPENHO:**

**CONTRATAÇÃO DE EMPRESA ESPECIALIZADA EM ENGENHARIA OU ARQUITETURA PARA EXECUÇÃO DE OBRAS DE CONTENÇÃO COM MURO DE ARRIMO, RECOMPOSIÇÃO DE DRENAGEM SUPERFICIAL E SERVIÇOS COMPLEMENTARES NO CDM ALVORADA - TV. BERNARDINO NANINI, 59 - CONJ. HAB. PADRE MANOEL DE PAIVA - SÃO PAULO - SP**

O **Município de São Paulo**, por sua *(indicar a Pasta ou*  
*unidade contratante)*, neste ato representada por....., adiante  
denominada  
simplesmente **CONTRATANTE**, e a empresa....., com sede na....., nº  
....., Bairro: ..... Cidade ....., inscrita no Cadastro Nacional de Pessoas  
Jurídicas sob nº....., neste ato representada por seu representante  
legal (qualificação completa, RG e CPF), adiante simplesmente  
designada **CONTRATADA**, nos termos da autorização contida no despacho de fls. , do  
processo citado na epígrafe, e da Lei nº 14.133/2021, do Decreto Municipal nº 62.100/2022  
e demais legislações correlatas, têm entre si, justo e acordado o presente contrato, na  
conformidade das condições e cláusulas seguintes:

**CLÁUSULA  
PRIMEIRA DO OBJETO  
DO CONTRATO**

- 1.1.** CONTRATAÇÃO DE EMPRESA ESPECIALIZADA EM ENGENHARIA OU ARQUITETURA PARA EXECUÇÃO DE OBRAS DE CONTENÇÃO COM MURO DE ARRIMO, RECOMPOSIÇÃO DE DRENAGEM SUPERFICIAL E SERVIÇOS COMPLEMENTARES NO CDM ALVORADA - TV. BERNARDINO NANINI, 59 - CONJ. HAB. PADRE MANOEL DE PAIVA - SÃO PAULO - SP
- 1.2** Deverão ser observadas as especificações e condições de prestação de serviços constantes do Memorial Descritivo – Anexo I, parte integrante deste edital.

**CLÁUSULA SEGUNDA  
DOS LOCAIS DE PRESTAÇÃO DOS SERVIÇOS**

- 2.1** A prestação dos serviços será executada nos locais informados no Memorial Descritivo.

**CLÁUSULA TERCEIRA DO  
PRAZO CONTRATUAL**

- 3.1** O prazo de execução do contrato terá duração 90 (dias) corridos, a contar da Ordem de Início, prorrogável por até xxx, na forma do artigo 107 da Lei nº 14.133, de 2021, e do artigo 116 do Decreto Municipal nº 62.100, de 2022, desde que haja concordância das partes, o contratado haja cumprido satisfatoriamente suas obrigações, bem como a pesquisa prévia revele que os preços são compatíveis com os de mercado
- 3.1.1** Caso a Contratada não tenha interesse na prorrogação do ajuste deverá comunicar este fato por escrito à Contratante, com antecedência mínima de 30 (trinta) dias da data de término do prazo contratual, sob pena de incidência de penalidade contratual.

- 3.1.2** Na ausência de expressa oposição, e observadas as exigências contidas nos incisos I e II do artigo 116 do Decreto Municipal n.º 62.100/22, o ajuste será prorrogado, mediante despacho da autoridade competente.
- 3.1.3** A não prorrogação do prazo de vigência contratual, por conveniência da Administração, não gerará à Contratada o direito a qualquer espécie de indenização.
- 3.1.4** Não obstante o prazo estipulado no subitem 3.1, a vigência contratual nos exercícios subsequentes ao da assinatura do contrato estará sujeita à condição resolutiva, consubstanciada na existência de recursos aprovados nas respectivas Leis Orçamentárias de cada exercício, para atender as respectivas despesas.

**CLÁUSULA QUARTA**  
**DO PREÇO, DOTAÇÃO ORÇAMENTÁRIA E REAJUSTE**

- 4.1** O valor total estimado da presente contratação para o período de ..... meses é de R\$ \_\_\_\_\_ (\_\_\_\_\_).
- 4.1.1** O valor global estimado da presente contratação é de R\$ \_\_\_\_\_ (\_\_\_\_\_), correspondendo à remuneração dos seguintes itens:
- 4.2** Todos os custos e despesas necessários à correta execução do ajuste estão inclusos no preço, inclusive os referentes às despesas trabalhistas, previdenciárias, impostos, taxas, emolumentos, em conformidade com o estatuído no Edital e seus Anexos, constituindo a única remuneração devida pela CONTRATANTE à CONTRATADA.
- 4.3** Para fazer às despesas do Contrato, foi emitida a nota de empenho nº XXXXXXXX , no valor de R\$ XXXX(XXXXX), onerando a dotação orçamentária nº XXXXXXXX do orçamento vigente, respeitado o princípio da anualidade orçamentária, devendo as despesas do exercício subsequente onerar as dotações do orçamento próprio.
- 4.4** Os preços contratuais serão reajustados, observada a **periodicidade anual** que terá como termo inicial a data da apresentação da proposta, desde que não ultrapasse o valor praticado no mercado.

- 4.4.1** O índice de reajuste será o Índice de Preços ao Consumidor – IPC, apurado pela Fundação Instituto de Pesquisas Econômicas – FIPE, válido no momento da aplicação do reajuste, nos termos da Portaria SF n.º 389/17, bem como Decreto Municipal nº 57.580/17.
- 4.4.1.1** Eventuais diferenças entre o índice geral de inflação efetivo e aquele acordado na cláusula 4.4.1 não geram, por si só, direito ao reequilíbrio econômico-financeiro do contrato.
- 4.4.2** Fica vedado qualquer novo reajuste pelo prazo de 1 (um) ano.
- 4.5** Será aplicada compensação financeira, nos termos da Portaria SF nº 05, de 05 de janeiro de 2012, quando houver atraso no pagamento dos valores devidos, por culpa exclusiva da Contratante, observada a necessidade de se apurar a responsabilidade do servidor que deu causa ao atraso no pagamento, nos termos legais.
- 4.6** As hipóteses excepcionais ou de revisão de preços serão tratadas de acordo com a legislação vigente e exigirão detida análise econômica para avaliação de eventual desequilíbrio econômico-financeiro do contrato.
- 4.7** Fica ressalvada a possibilidade de alteração da metodologia de reajuste, atualização ou compensação financeira desde que sobrevenham normas federais e/ou municipais que as autorizem.

**CLÁUSULA QUINTA  
DAS OBRIGAÇÕES DA CONTRATADA**

- 5.1** São obrigações da CONTRATADA:
- a)** Executar regularmente o objeto deste ajuste, respondendo perante a Contratante pela fiel e integral realização dos serviços contratados;
- b)** Garantir total qualidade dos serviços contratados;

- c)** Executar todos os serviços objeto do presente contrato, obedecendo integralmente às especificações, condições, critérios técnicos, quantitativos, cronograma e demais obrigações estabelecidas no Edital e em seus anexos, especialmente no Memorial Descritivo – Anexo I, na Especificação Técnica – Anexo VII, na Planilha Orçamentária e de Referência, na Memória de Cálculo, no Cronograma Físico-Financeiro e na composição do BDI, que passam a integrar o presente instrumento para todos os fins.;
- d)** Fornecer mão de obra necessária, devidamente selecionada para o atendimento do presente contrato, verificando a aptidão profissional, antecedentes pessoais, saúde física e mental e todas as informações necessárias, de forma a garantir uma perfeita qualidade e eficiência dos serviços prestados;
- e)** Arcar fiel e regularmente com todas as obrigações trabalhistas dos empregados, quando for o caso, que participem da execução do objeto contratual;
- f)** Enviar à Administração e manter atualizado o rol de todos os funcionários que participem da execução do objeto contratual;
- g)** Responsabilizar-se pela segurança do trabalho de seus empregados, adotando as precauções necessárias à execução dos serviços, fornecendo os equipamentos de proteção individual (EPI) exigidos pela legislação, respondendo por eventuais indenizações decorrentes de acidentes de trabalho, cabendo-lhe comunicar à CONTRATANTE a ocorrência de tais fatos;
- h)** Responder por todos os encargos e obrigações de natureza trabalhista, previdenciária, acidentária, fiscal, administrativa, civil e comercial, resultantes da prestação dos serviços;
- i)** Responsabilizar-se integralmente pelos serviços contratados, nos termos da legislação vigente;
- j)** Responder por todo e qualquer dano que venha a ser causado por seus empregados e prepostos, à CONTRATANTE ou a terceiros, podendo ser descontado do pagamento a ser efetuado, o valor do prejuízo apurado;
- k)** Manter, durante o prazo de execução do Contrato, todas as condições de habilitação e qualificação exigidas na licitação.



- 5.2** A CONTRATADA não poderá subcontratar, ceder ou transferir o objeto do Contrato, no todo ou em parte, a terceiros, sob pena de rescisão.

**CLÁUSULA SEXTA  
DAS OBRIGAÇÕES DA CONTRATANTE**

- 6.1** A CONTRATANTE se compromete a executar todas as obrigações contidas no Memorial Descritivo – Anexo I do Edital, cabendo-lhe especialmente:
- a)** Cumprir e exigir o cumprimento das obrigações deste Contrato e das disposições legais que a regem;
  - b)** Realizar o acompanhamento do presente contrato, comunicando à CONTRATADA as ocorrências de quaisquer fatos que exijam medidas corretivas;
  - c)** Proporcionar todas as condições necessárias à boa execução dos serviços contratados, inclusive comunicando à CONTRATADA, por escrito e tempestivamente, qualquer mudança de Administração e ou endereço de cobrança;
  - d)** Exercer a fiscalização dos serviços, indicando, formalmente, o gestor e/ou o fiscal para acompanhamento da execução contratual, inclusive no que tange a mão de obra que o integra, acompanhando a sua presença, realizando a supervisão das atividades desenvolvidas pela contratada e efetivando avaliação periódica;
  - e)** Prestar as informações e os esclarecimentos que venham a ser solicitados pela CONTRATADA, podendo solicitar o seu encaminhamento por escrito;
  - f)** Efetuar os pagamentos devidos, de acordo com o estabelecido no presente contrato;
  - g)** Aplicar as penalidades previstas neste contrato, em caso de descumprimento pela CONTRATADA de quaisquer cláusulas estabelecidas;
  - h)** Exigir da Contratada, a qualquer tempo, a comprovação das condições requeridas para a contratação;

- i) Indicar e formalizar o(s) responsável(is) pela fiscalização do contrato, a quem competirá o acompanhamento dos serviços, nos termos do Decreto Municipal nº 62.100/22;
  - j) Atestar mensalmente a execução e a qualidade dos serviços prestados, indicando qualquer ocorrência havida no período, se for o caso, em processo próprio, onde será juntada a Nota Fiscal Fatura a ser apresentada pela CONTRATADA, para fins de pagamento;
  - k) Ordenar a imediata retirada do local, bem como a substituição de funcionário da contratada que estiver sem crachá, que embaraçar ou dificultar a fiscalização ou cuja permanência na área, a seu exclusivo critério, julgar inconveniente, bem assim a substituição de equipamentos, que não se apresentarem em boas condições de operação ou estiverem em desacordo com as especificações técnicas.
- 6.2** A fiscalização dos serviços pelo Contratante não exime, nem diminui a completa responsabilidade da Contratada, por qualquer inobservância ou omissão às cláusulas contratuais.
- 6.3** A Contratante poderá, a seu critério e a qualquer tempo, realizar vistoria dos equipamentos e verificar o cumprimento de normas preestabelecidas no edital/contrato.

#### **CLÁUSULA SÉTIMA DO PAGAMENTO**

- 7.1** O prazo de pagamento será de 30 (trinta) dias, 30 dias corridos após adimplemento do contrato, mediante entrega de toda a documentação e ateste do fiscal.
- 7.1.1** Caso venha ocorrer a necessidade de providências complementares por parte da contratada, a fluência do prazo será interrompida, reiniciando-se a sua contagem a partir da data em que estas forem cumpridas.

- 7.1.2** Caso venha a ocorrer atraso no pagamento dos valores devidos, por culpa exclusiva da Administração, a Contratada terá direito à aplicação de compensação financeira, nos termos da Portaria SF nº 05, de 05/01/2012.
- 7.2** Os pagamentos serão efetuados em conformidade com a execução dos serviços, mediante apresentação da(s) respectiva(s) nota(s) fiscal(is) ou nota(s) fiscal(is)/fatura, bem como de cópia reprográfica da nota de empenho, acompanhada, quando for o caso, do recolhimento do ISSQN – Imposto Sobre Serviços de Qualquer Natureza do mês de competência, descontados os eventuais débitos da Contratada, inclusive os decorrentes de multas.
- 7.2.1** No caso de prestadores de serviço com sede ou domicílio fora do Município de São Paulo, deverá ser apresentada prova de inscrição no CPOM – Cadastro de Empresas Fora do Município, da Secretaria Municipal de Finanças, nos termos dos artigos 9º-A E 9º-B da Lei Municipal nº 13.701/2003, com redação da Lei Municipal nº 14.042/05 e artigo 68 do Regulamento do Imposto Sobre Serviços de Qualquer Natureza - ISS, aprovado pelo Decreto Municipal nº 53.151/12.
- 7.2.2** Não sendo apresentado o cadastro mencionado no subitem anterior, o valor do ISSQN – Imposto Sobre Serviços de Qualquer Natureza, incidente sobre a prestação de serviços objeto do presente, será retido na fonte por ocasião de cada pagamento, consoante determina o artigo 9º-A e seus parágrafos 1º e 2º, da Lei Municipal nº 13.701/2003, acrescentados pela Lei Municipal nº 14.042/05, e na conformidade do Regulamento do Imposto Sobre Serviços de Qualquer Natureza - ISS, aprovado pelo Decreto Municipal nº 53.151/12.
- 7.3** Na hipótese de existir nota de retificação e/ou nota suplementar de empenho, cópia(s) da(s) mesma(s) deverá(ão) acompanhar os demais documentos.
- 7.4** A Contratada deverá apresentar, a cada pedido de pagamento, os documentos a seguir discriminados, para verificação de sua regularidade fiscal perante os órgãos competentes:

- 7.5** cópia da ordem de início da execução de obras;
- 7.6** ateste da nota fiscal, nota fiscal-fatura, nota fiscal de serviços eletrônica ou documento equivalente;
- 7.7** nota fiscal, nota fiscal-fatura, nota fiscal de serviços eletrônica ou documento equivalente;
- 7.8** Por ocasião de cada pagamento, serão feitas as retenções eventualmente devidas em função da legislação tributária.
- 7.9** A não apresentação de certidões negativas de débito, não impede o pagamento, porém será objeto de aplicação de penalidade ou rescisão contratual, conforme o caso.
- 7.10** O pagamento será efetuado por crédito em conta corrente, no BANCO DO BRASIL S/A, conforme estabelecido no Decreto nº 51.197/2010, publicado no DOC do dia 22 de janeiro de 2010.
- 7.11** Fica ressalvada qualquer alteração por parte da Secretaria Municipal de Finanças, quanto às normas referentes ao pagamento de fornecedores.
- 7.12** O processo de pagamento deverá ser efetuado de acordo com a PORTARIA SF Nº 275, DE 05 DE SETEMBRO DE 2024

#### **CLÁUSULA OITAVA DO CONTRATO E DA EXTINÇÃO**

- 8.1** O presente contrato é regido pelas disposições da Lei Federal nº 14.133/21, do Decreto Municipal nº 62.100/2022, Decreto Municipal nº 56.475/2015 e da Lei Complementar nº 123/2006, alterada pela Lei Complementar nº 147/2014, e das demais normas complementares aplicáveis
- 8.2** O ajuste poderá ser alterado nas hipóteses previstas no artigo 124 da Lei Federal 14.133/21.
- 8.3** A CONTRATANTE se reserva o direito de promover a redução ou acréscimo do ajuste, nos termos do art. 125 da Lei Federal 14.133/21.
- 8.4** O contrato se extingue quando vencido o prazo nele estipulado, independentemente de terem sido cumpridas ou não as obrigações de ambas as partes contraentes.

- 8.5.** O contrato pode ser extinto antes de cumpridas as obrigações nele estipuladas, ou antes do prazo nele fixado, por algum dos motivos previstos no [artigo 137 da Lei nº 14.133/21](#), bem como amigavelmente, assegurados o contraditório e a ampla defesa.

**CLÁUSULA NONA  
DA EXECUÇÃO E RECEBIMENTO DOS SERVIÇOS**

- 9.1** A execução dos serviços será feita conforme o Memorial Descritivo, Anexo I do Edital da licitação que precedeu este ajuste, e dele faz parte integrante para todos os fins.
- 9.2** A execução dos serviços objeto deste contrato deverá ser atestada pelo responsável pela fiscalização, pela CONTRATANTE, atestado esse que deverá acompanhar os documentos para fins de pagamento conforme Cláusula Sétima.
- 9.2.1** A fiscalização será exercida de acordo com o Decreto Municipal nº 62.100/22.
- 9.3** O objeto contratual será recebido consoante as disposições do artigo 140, da Lei Federal nº 14.133/21 e demais normas municipais pertinentes.
- 9.4** O objeto contratual será recebido mensalmente mediante relatório de medição dos serviços executados no mês, emitido pela Contratada, sendo tal relatório submetido à fiscalização da Contratante, que, após conferência, atestará se os serviços foram prestados a contento, atestado esse que deverá ser acompanhado de fatura ou nota-fiscal-fatura, bem como da cópia reprográfica da nota de empenho, para fins de pagamento.
- 9.5** Havendo inexecução de serviços, o valor respectivo será descontado da importância mensal devida à Contratada, sem prejuízo da aplicação das sanções cabíveis, observados os trâmites legais e os princípios do contraditório e ampla defesa.
- 9.5.1** O recebimento e aceite do objeto pela CONTRATANTE não exclui a responsabilidade civil da CONTRATADA por vícios de quantidade ou qualidade dos serviços, materiais ou disparidades com as especificações estabelecidas no Anexo I, verificadas posteriormente.

**CLÁUSULA DÉCIMA  
DAS PENALIDADES**

**10.1** Com fulcro na Lei nº 14.133, de 2021, a Administração poderá, garantida a prévia defesa, aplicar aos licitantes e/ou adjudicatários as seguintes sanções, sem prejuízo das responsabilidades civil e criminal:

- a) advertência;
- b) multa;
- c) impedimento de licitar e contratar
- d) declaração de inidoneidade para licitar ou contratar, enquanto perdurarem os motivos determinantes da punição ou até que seja promovida sua reabilitação perante a própria autoridade que aplicou a penalidade.

**10.1.1.** Na aplicação das sanções serão considerados:

- a) a natureza e a gravidade da infração cometida.
- b) as peculiaridades do caso concreto
- c) as circunstâncias agravantes ou atenuantes
- d) os danos que dela provierem para a Administração Pública
- e) a implantação ou o aperfeiçoamento de programa de integridade, conforme normas e orientações dos órgãos de controle.

**10.1.2.** A multa será recolhida em percentual de 0,5% a 30% incidente sobre o valor do contrato licitado, recolhida no prazo máximo de .... ( ..... ) dias úteis, a contar da comunicação oficial.

- 10.1.3.** As sanções de advertência, impedimento de licitar e contratar e declaração de inidoneidade para licitar ou contratar poderão ser aplicadas, cumulativamente ou não, à penalidade de multa.
- 10.1.4.** Na aplicação da sanção de multa será facultada a defesa do interessado no prazo de 15 (quinze) dias úteis, contado da data de sua intimação.
- 10.1.5.** A sanção de impedimento de licitar e contratar será aplicada ao responsável em decorrência das infrações administrativas, quando não se justificar a imposição de penalidade mais grave, e impedirá o responsável de licitar e contratar no âmbito da Administração Pública direta e indireta do ente federativo a qual pertencer o órgão ou entidade, pelo prazo máximo de 3 (três) anos.
- 10.1.6.** Poderá ser aplicada ao responsável a sanção de declaração de inidoneidade para licitar ou contratar, em decorrência da prática das infrações administrativas que justifiquem a imposição de penalidade mais grave que a sanção de impedimento de licitar e contratar, cuja duração observará o prazo previsto no art. 156, §5º, da Lei n.º 14.133/2021.
- 10.1.7.** A apuração de responsabilidade relacionadas às sanções de impedimento de licitar e contratar e de declaração de inidoneidade para licitar ou contratar demandará a instauração de processo de responsabilização a ser conduzido por comissão composta por 2 (dois) ou mais servidores estáveis, que avaliará fatos e circunstâncias conhecidos e intimará o licitante ou o adjudicatário para, no prazo de 15 (quinze) dias úteis, contado da data de sua intimação, apresentar defesa escrita e especificar as provas que pretenda produzir.
- 10.1.8.** Caberá recurso no prazo de 15 (quinze) dias úteis da aplicação das sanções de advertência, multa e impedimento de licitar e contratar, contado da data da intimação, o qual será dirigido à autoridade que tiver proferido a decisão recorrida, que, se não a reconsiderar no prazo de 5 (cinco) dias úteis, encaminhará o recurso com sua motivação à autoridade superior, que deverá proferir sua decisão no prazo máximo de 20 (vinte) dias úteis, contado do recebimento dos autos.

**10.1.9.** Caberá a apresentação de pedido de reconsideração da aplicação da sanção de declaração de inidoneidade para licitar ou contratar no prazo de 15 (quinze) dias úteis, contado da data da intimação, e decidido no prazo máximo de 20 (vinte) dias úteis, contado do seu recebimento

**10.1.10.** Caberá a apresentação de pedido de reconsideração da aplicação da sanção de declaração de inidoneidade para licitar ou contratar no prazo de 15 (quinze) dias úteis, contado da data da intimação, e decidido no prazo máximo de 20 (vinte) dias úteis, contado do seu recebimento.

**10.1.11.** O recurso e o pedido de reconsideração terão efeito suspensivo do ato ou da decisão recorrida até que sobrevenha decisão final da autoridade competente.

**10.1.12.** A aplicação das sanções previstas neste contrato, em hipótese alguma, a obrigação de reparação integral dos danos causados.

**10.1.13** A falha na execução do contrato, para fins de aplicação do quanto previsto no item 10.1, estará configurada quando a CONTRATADA se enquadrar em pelo menos uma das situações previstas na Tabela 3 abaixo, respeitada a graduação de infrações conforme a Tabela 1 deste item, e alcançar o total de 100 (cem) pontos, cumulativamente.

Tabela 1

GRAU DA INFRAÇÃO	PONTOS DA INFRAÇÃO
1	2
2	3
3	4
4	5



5	8
6	10

**10.1.13.1** Os pontos serão computados a partir da aplicação da penalidade, com prazo de depuração de 12 (doze) meses.

**10.1.13.2.** Sendo a infração objeto de recurso administrativo, os pontos correspondentes ficarão suspensos até o seu julgamento e, sendo mantida a penalidade, serão computados, observado o prazo de 12 (doze) meses, a contar da data da aplicação da penalidade.

**10.2** A CONTRATADA estará sujeita às seguintes penalidades pecuniárias:

**10.2.1** Multa 1% (um por cento) sobre o valor do Contrato por dia de atraso no início da prestação de serviços, até o máximo de 10 (dez) dias.

**10.2.1.1** No caso de atraso por período superior a 10 (dez) dias, poderá ser promovida, a critério exclusivo da contratante, a rescisão contratual, por culpa da contratada, aplicando-se a pena de multa de 20% (vinte por cento) do valor total do Contrato, além da possibilidade de aplicação da pena de impedimento de licitar e contratar com a Administração Pública, pelo prazo máximo de 03 (três) anos.

**10.2.2** Multa por inexecução parcial do contrato: 20% (vinte por cento), sobre o valor mensal da parcela não executada, além da possibilidade de aplicação da pena de impedimento de licitar e contratar com a Administração Pública, pelo prazo máximo de 03 (três) anos.

**10.2.3** Multa por inexecução total do contrato: 30% (trinta por cento) sobre o valor total do contrato, além da possibilidade de aplicação da pena de impedimento de licitar e contratar com a Administração Pública, pelo prazo máximo de 03 (três) anos.

**10.3.** Pelo descumprimento das obrigações contratuais, a Administração por meio do fiscal designado, aplicará multas conforme a graduação estabelecida nas tabelas seguintes:

**Tabela 2**

(A dimensão das sanções poderá ser fixada em valores preestabelecidos ou em percentual do valor diário, mensal ou anual do contrato.)

GRAU	CORRESPONDÊNCIA
1	0,5% do valor mensal do contrato
2	0,6% do valor mensal do contrato
3	0,8% do valor mensal do contrato
4	1,6% do valor mensal do contrato
5	3,2% do valor mensal do contrato
6	4,0% do valor mensal do contrato

Tabela 3

ITEM	DESCRIÇÃO	GRAU	INCIDÊNCIA
1	Permitir a presença de empregado não uniformizado ou com uniforme manchado, sujo, mal apresentado e/ou sem crachá.	1	Por empregado e por ocorrência
2	Manter empregado sem qualificação para a execução dos serviços.	1	Por empregado e por dia
3	Executar serviço incompleto, paliativo, provisório como por caráter permanente, ou deixar de providenciar recomposição complementar.	2	Por ocorrência
4	Fornecer informação falsa de serviço ou substituição de material licitado por outro de qualidade inferior.	2	Por ocorrência
5	Suspender ou interromper, salvo por motivo de força maior ou caso fortuito, os serviços contratuais.	6	Por dia e por tarefa designada
6	Destruir ou danificar documentos por culpa ou dolo de seus agentes.	3	Por ocorrência
7	Utilizar as dependências da CONTRATANTE para fins diversos do objeto do contrato.	5	Por ocorrência
8	Recusar-se a executar serviço, constantes da contratação, determinado pela FISCALIZAÇÃO, sem motivo justificado.	5	Por ocorrência
9	Permitir situação que crie a possibilidade de causar ou que cause dano físico, lesão corporal ou consequências letais.	6	Por ocorrência

10	Retirar das dependências da CONTRATANTE quaisquer equipamentos ou materiais, previstos em contrato, sem autorização prévia do responsável.	1	Por item e por ocorrência
11	Retirar funcionários ou encarregados do serviço durante o expediente, sem a anuência prévia da CONTRATANTE.	4	Por empregado e por dia

Para os itens a seguir, **deixar de:**

12	Registrar e controlar, diariamente, a assiduidade e a pontualidade de seu pessoal.	1	Por empregado e por dia
13	Substituir empregado que tenha conduta inconveniente ou incompatível com suas atribuições.	2	Por empregado e por dia
14	Manter a documentação de habilitação atualizada.	1	Por item e por ocorrência
15	Cumprir horário estabelecido pelo contrato ou determinado pela FISCALIZAÇÃO.	1	Por ocorrência
16	Cumprir determinação da FISCALIZAÇÃO para controle de acesso de seus empregados.	1	Por ocorrência
17	Cumprir determinação formal ou instrução complementar da FISCALIZAÇÃO, de serviços constantes da contratação.	2	Por ocorrência
18	Efetuar a reposição de empregados faltosos.	2	Por ocorrência
19	Efetuar o pagamento de salários, vale-transporte, vale-refeição, seguros, encargos fiscais e sociais, bem como arcar com quaisquer despesas diretas e/ou indiretas relacionadas à execução do contrato nas datas avençadas.	6	Por mês

20	Efetuar os recolhimentos das contribuições sociais da Previdência Social ou do FGTS.	6	Por mês
21	Entregar o uniforme aos empregados na periodicidade definida no Edital e seus anexos.	1	Por empregado e por dia
22	Manter sede, filial ou escritório de atendimento na cidade local de prestação dos serviços.	1	Por ocorrência e por dia
23	Apresentar, quando solicitado, documentação fiscal, trabalhista, previdenciária e outros documentos necessários à comprovação do cumprimento dos demais encargos trabalhistas.	2	Por ocorrência e por dia
24	Creditar os salários nas contas bancárias dos empregados, em agências localizadas na cidade local da prestação dos serviços ou em outro definido pela Administração.	1	Por ocorrência e por dia
25	Entregar ou entregar com atraso ou incompleta a documentação exigida na cláusula referente às condições de pagamento.	1	Por ocorrência e por dia
26	Apresentar notas fiscais discriminando preço e quantidade de todos os materiais utilizados mensalmente, indicando marca, quantidade total e quantidade unitária (volume, peso etc.).	4	Por ocorrência
27	Entregar ou entregar com atraso os esclarecimentos formais solicitados para sanar as inconsistências ou dúvidas suscitadas durante a análise da documentação exigida por força do contrato.	2	Por ocorrência e por dia
28	Manter em estoque equipamentos discriminados em contrato, para uso diário.	2	Por item e por dia
29	Fornecer EPIs (Equipamentos de Proteção Individual) aos seus empregados e de impor penalidades àqueles que se negarem a usá-los.	2	Por empregado e por ocorrência
30	Cumprir quaisquer dos itens do contrato e seus anexos não previstos nesta tabela de multas	1	Por item e por ocorrência
31	Cumprir quaisquer dos itens do contrato e seus anexos não previstos nesta tabela de multas, após reincidência formalmente notificada pela unidade fiscalizadora.	2	Por item e por ocorrência

- 10.3.5** Se, por qualquer meio, independentemente da existência de ação judicial, chegar ao conhecimento do gestor do contrato uma situação de inadimplemento com relação às obrigações trabalhistas, tais como salários, vale-transporte, vale-refeição, seguros, entre outros, previstos em lei ou instrumento normativo da categoria e constantes na planilha de composição de custo, caberá a autoridade apurá-la e, se o caso, garantido o contraditório, aplicar à contratada multa de 20% (vinte por cento), sobre o valor da parcela não executada, pelo descumprimento de obrigação contratual e, persistindo a situação, o contrato será rescindido.
- 10.3.6** Havendo comunicação de desinteresse da CONTRATADA em prorrogar o contrato após o prazo previsto no item 3.1.1 deste Contrato, estará sujeita à multa de:
- a)** 5% (cinco por cento) do valor do contrato, se ocorrida a comunicação entre o 60º e o 89º dia antes do término do contrato;
  - b)** 10% (dez por cento) do valor do contrato, se ocorrida a comunicação entre o 20º e o 59º dia antes do vencimento do contrato;
  - c)** 15% (quinze por cento) do valor do contrato, se ocorrida a comunicação a partir do 19º dia antes do vencimento do contrato até o seu termo.
- 10.3.6.1** A aplicação da multa não ilide a aplicação das demais sanções previstas no item 10.1, independentemente da ocorrência de prejuízo decorrente da descontinuidade da prestação de serviço imposto à Administração.
- 10.4** O valor da multa poderá ser descontado das faturas devidas à CONTRATADA.
- 10.4.1** Se o valor a ser pago à CONTRATADA não for suficiente para cobrir o valor da multa, a diferença será descontada da garantia contratual, quando exigida.
- 10.4.2** Se os valores das faturas e da garantia forem insuficientes, fica a CONTRATADA obrigada a recolher a importância devida no prazo de 05 (cinco) dias úteis, contados da comunicação oficial.
- 10.5** Esgotados os meios administrativos para cobrança do valor devido pela CONTRATADA à CONTRATANTE, este será encaminhado para inscrição em dívida ativa.
- 10.6** Caso o valor da garantia seja utilizado no todo ou em parte para o pagamento da multa,

esta deve ser complementada no prazo de até 10 (dez) dias úteis, contado da solicitação da CONTRATANTE.

- 10.7** Caso haja rescisão, a mesma atrai os efeitos previstos no artigo 139, incisos I a IV, da Lei Federal nº 14.133/21.
- 10.8** Das decisões de aplicação de penalidade, caberá recurso nos termos dos artigos 166 e 167 da Lei Federal nº 14.133/21, observados os prazos nele fixados.
- 10.9** No ato do oferecimento de recurso deverá ser recolhido o preço público devido, nos termos do que dispõe o artigo 17 do Decreto nº 51.714/2010.

#### **CLÁUSULA DÉCIMA PRIMEIRA DA GARANTIA**

- 11.1** Para execução deste contrato, será prestada garantia no valor de R\$ XXXXX, correspondente ao importe de 5% (cinco inteiros por cento) do valor total do contrato, sob a modalidade, nos termos do artigo 96, § 1º, da Lei Federal nº 14.133/21 e demais legislações municipais correlatas.
- 11.1.1** Sempre que o valor contratual for aumentado ou o contrato tiver sua vigência prorrogada, a contratada será convocada a reforçar a garantia, no prazo máximo de 3 (três) dias úteis, de forma a que corresponda sempre a mesma percentagem estabelecida.
- 11.1.1.1** O não cumprimento do disposto na cláusula supra, ensejará aplicação da penalidade estabelecida na cláusula 10.2 deste contrato.
- 11.1.2** A garantia exigida pela Administração poderá ser utilizada para satisfazer débitos decorrentes da execução do contrato, e/ou de multas aplicadas à empresa contratada.
- 11.1.3** A garantia contratual será devolvida após a lavratura do Termo de Recebimento Definitivo dos serviços, mediante requerimento da Contratada, que deverá vir acompanhado de comprovação, contemporânea, da inexistência de ações distribuídas na Justiça do Trabalho que possam implicar na responsabilidade subsidiária do ente público, condicionante de sua liberação.
- 11.1.4** A garantia poderá ser substituída, mediante requerimento da interessada, respeitadas

as modalidades referidas no artigo 96, §1º, da Lei Federal nº 14.133/21.

- 11.2** A validade da garantia prestada, em seguro-garantia ou fiança bancária, deverá ter validade mínima de 90 (noventa) dias, além do prazo estimado para encerramento do contrato.

**CLÁUSULA DÉCIMA SEGUNDA  
DISPOSIÇÕES FINAIS**

- 12.1** Nenhuma tolerância das partes quanto à falta de cumprimento de qualquer das cláusulas deste contrato poderá ser entendida como aceitação, novação ou precedente.
- 12.2** Todas as comunicações, avisos ou pedidos, sempre por escrito, concernentes ao cumprimento do presente contrato, serão dirigidos aos seguintes endereços:
- CONTRATANTE:** .....
- CONTRATADA:**.....
- 12.3** Fica ressalvada a possibilidade de alteração das condições contratuais em face da superveniência de normas federais e/ou municipais que as autorizem.
- 12.4** Fica a CONTRATADA ciente de que a assinatura deste termo de contrato indica que tem pleno conhecimento dos elementos nele constantes, bem como de todas as condições gerais e peculiares de seu objeto, não podendo invocar qualquer desconhecimento quanto aos mesmos, como elemento impeditivo do perfeito cumprimento de seu objeto.
- 12.5** A Administração reserva-se o direito de executar através de outras contratadas, nos mesmos locais, serviços distintos dos abrangidos na presente contratação.
- 12.6** A Contratada deverá comunicar a Contratante toda e qualquer alteração nos dados cadastrais, para atualização, sendo sua obrigação manter, durante a vigência do Contrato, em compatibilidade com as obrigações assumidas, todas as condições de habilitação e qualificação exigidas na licitação.
- 12.7** No ato da assinatura deste instrumento foram apresentados todos os documentos exigidos pelo item 11.5 do edital.
- 12.8** Ficam fazendo parte integrante deste instrumento, para todos os efeitos legais, o edital

da licitação que deu origem à contratação, com seus Anexos, Proposta da contratada e a ata da sessão pública da Concorrência sob links do processo administrativo SEI nº 6048.2026/0000999-5

**12.9** O presente ajuste, o recebimento de seu objeto, suas alterações e rescisão obedecerão a o Decreto Municipal n.º 62.100/22, Lei Federal nº 14.133/21 e demais normas pertinentes, aplicáveis à execução dos serviços e especialmente aos casos omissos.

**12.10** Para a execução deste contrato, nenhuma das partes poderá oferecer, dar ou se comprometer a dar a quem quer que seja, ou aceitar ou se comprometer a aceitar de quem quer que seja, tanto por conta própria quanto por intermédio de outrem, qualquer pagamento, doação, compensação, vantagens financeiras ou não financeiras ou benefícios de qualquer espécie que constituam prática ilegal ou de corrupção, seja de forma direta ou indireta quanto ao objeto deste contrato, ou de outra forma a ele não relacionada, devendo garantir, ainda, que seus prepostos e colaboradores ajam da mesma forma.

### **CLÁUSULA DÉCIMA TERCEIRA DO FORO**

**13.1** Fica eleito o foro desta Comarca para todo e qualquer procedimento judicial oriundo deste Contrato, com expressa renúncia de qualquer outro, por mais especial ou privilegiado que seja ou venha a ser.

E para firmeza e validade de tudo quanto ficou estabelecido, lavrou-se o presente termo de contrato, em 03 (três) vias de igual teor, o qual depois de lido e achado conforme, vai assinado e rubricado pelas partes contratantes e duas testemunhas presentes ao ato.

São Paulo, dd de mmm de aaaa.

**CONTRATANTE**

**CONTRATADA**

**TESTEMUNHAS:**





## **ANEXO VII: Especificação Técnica**

**PROCESSO ADMINISTRATIVO: 6048.20260002678-4**

**CONCORRÊNCIA ELETRÔNICA Nº 006/SUB-PE/2026**

**CONTRATAÇÃO DE EMPRESA ESPECIALIZADA EM ENGENHARIA OU ARQUITETURA PARA EXECUÇÃO DE OBRAS DE CONTENÇÃO COM MURO DE ARRIMO, RECOMPOSIÇÃO DE DRENAGEM SUPERFICIAL E SERVIÇOS COMPLEMENTARES NO CDM ALVORADA - TV. BERNARDINO NANINI, 59 - CONJ. HAB. PADRE MANOEL DE PAIVA - SÃO PAULO – SP**

# download

**ANEXO VIII: MODELO DA PLANILHA DE COMPOSIÇÃO DE CUSTOS**

**(UTILIZAR PAPEL TIMBRADO DA EMPRESA)**

**PROCESSO ADMINISTRATIVO: 6048.20260002678-4  
CONCORRÊNCIA ELETRÔNICA Nº 006/SUB-PE/2026**

**CONTRATAÇÃO DE EMPRESA ESPECIALIZADA EM ENGENHARIA OU ARQUITETURA PARA  
EXECUÇÃO DE OBRAS DE CONTENÇÃO COM MURO DE ARRIMO, RECOMPOSIÇÃO DE DRENAGEM  
SUPERFICIAL E SERVIÇOS COMPLEMENTARES NO CDM ALVORADA - TV. BERNARDINO NANINI, 59  
- CONJ. HAB. PADRE MANOEL DE PAIVA - SÃO PAULO - SP**

**FAZER DOWNLOAD**

**ANEXO IX:**

**Declaração de Vistoria Efetuada/ Não Efetuada**

**PROCESSO ADMINISTRATIVO: 6048.20260002678-4**

**CONCORRÊNCIA ELETRÔNICA N° 006/SUB-PE/2026**

**CONTRATAÇÃO DE EMPRESA ESPECIALIZADA EM ENGENHARIA OU ARQUITETURA PARA**

**EXECUÇÃO DE OBRAS DE CONTENÇÃO COM MURO DE ARRIMO, RECOMPOSIÇÃO DE DRENAGEM**

**SUPERFICIAL E SERVIÇOS COMPLEMENTARES NO CDM ALVORADA - TV. BERNARDINO NANINI, 59**

**- CONJ. HAB. PADRE MANOEL DE PAIVA - SÃO PAULO - SP**

**DECLARAÇÃO DE VISTORIA EFETUADA / NÃO EFETUADA**

Eu, \_\_\_\_\_, Representante Legal da  
Empresa \_\_\_\_\_, CNPJ nº \_\_\_\_\_ declaro,  
para os devidos fins, que:

( ) visitei e vistoriei.

( ) não visitei e não vistoriei

A área municipal, objeto da **CONCORRÊNCIA ELETRÔNICA N.º 006/SUB-PE/2026**, local onde serão realizados os serviços propostos neste edital de acordo com o ANEXO I - Memorial Descritivo, estou ciente de que não serão atendidas solicitações durante a execução da obra sob o argumento de falta de conhecimento das condições de trabalho ou de dados deste projeto, bem como declaro que tenho pleno conhecimento das condições do local da realização do objeto da contratação, inclusive de que o preço a ser proposto pela minha empresa estará de acordo com o edital e seus anexos técnicos e demais complementos que integram a presente licitação.

São Paulo, \_\_\_\_ de \_\_\_\_\_ de 2026

Representante Legal da Empresa (Assinatura e carimbo)

Caso os licitantes tenham interesse em realizar a vistoria, esta deverá ser agendada na Coordenadoria de Projetos e Obras desta Subprefeitura, através do telefone **3397-5137**, com antecedência mínima de 24 (vinte e quatro) horas da data de abertura do certame.

**ANEXO X: CÁLCULO DO BDI, DETALHAMENTO DO BDI E LEIS SOCIAIS**

**CONTRATAÇÃO DE EMPRESA ESPECIALIZADA EM ENGENHARIA OU ARQUITETURA PARA EXECUÇÃO DE OBRAS DE CONTENÇÃO COM MURO DE ARRIMO, RECOMPOSIÇÃO DE DRENAGEM SUPERFICIAL E SERVIÇOS COMPLEMENTARES NO CDM ALVORADA - TV. BERNARDINO NANINI, 59 - CONJ. HAB. PADRE MANOEL DE PAIVA - SÃO PAULO – SP**

 <b>SECRETARIA DE INFRAESTRUTURA URBANA E OBRAS</b>				
<b>BDI - DESONERADO (COM DESONERAÇÃO)</b>				
<b>EDIFICAÇÕES</b>				
<b>Escritório Central</b>		4,46%	.....	1,0446
<b>Lucro Bruto</b>		8,00%	.....	1,1282
<b>IMPOSTOS:</b>				
<b>INSS</b>		2,70%		
<b>Cofins</b>		3,00%		
<b>PIS</b>		0,65%		
<b>ISS</b>		2,00%	.....	1,2310
<b>BDI - EDIFICAÇÕES</b>				<b>23,10%</b>

**ANEXO XI: DECLARAÇÃO DE DISPONIBILIDADE DAS INSTALAÇÕES, DOS EQUIPAMENTOS E EQUIPES  
TÉCNICAS.**

**CONTRATAÇÃO DE EMPRESA ESPECIALIZADA EM ENGENHARIA OU ARQUITETURA PARA  
EXECUÇÃO DE OBRAS DE CONTENÇÃO COM MURO DE ARRIMO, RECOMPOSIÇÃO DE DRENAGEM  
SUPERFICIAL E SERVIÇOS COMPLEMENTARES NO CDM ALVORADA - TV. BERNARDINO NANINI, 59  
- CONJ. HAB. PADRE MANOEL DE PAIVA - SÃO PAULO - SP**

**DECLARAÇÃO DE DISPONIBILIDADE DAS INSTALAÇÕES, DOS EQUIPAMENTOS E EQUIPES  
TÉCNICAS**

A empresa \_\_\_\_\_, com sede na \_\_\_\_\_, CNPJ  
nº. \_\_\_\_\_, representada por seu (sua) \_\_\_\_\_, o Sr.(ª)  
\_\_\_\_\_, declara, sob as penas da lei, que disponibilizará todos os  
equipamentos, maquinários, equipes técnicas e tudo mais que se fizer necessário, em quantidade e  
perfeita condição de atendimento para a execução do objeto da CONCORRÊNCIA ELETRÔNICA N°  
006/SUB-PE/2026 .

Por ser expressão de verdade, subscrevemos.

São Paulo, \_\_\_\_de \_\_\_\_\_de \_\_\_\_\_

\_\_\_\_\_  
NOME

RG/CARGO

## ANEXO XII

### **GARANTIA DA PROPOSTA**

### **MODELO DE OFÍCIO DE APRESENTAÇÃO DA GARANTIA PARA LICITAR**

**Ref.: Apresentação de Garantia de Proposta – Concorrência Eletrônica nº 006/SUB-PE/2026**  
**Processo Administrativo SEI nº 6048.2026/0002678-4**

À  
**Comissão Permanente de Licitação**  
Subprefeitura Penha – SUB-PE

A empresa \_\_\_\_\_, inscrita no CNPJ sob nº \_\_\_\_\_, com sede à \_\_\_\_\_, neste ato representada por seu representante legal \_\_\_\_\_, portador do RG nº \_\_\_\_\_ e CPF nº \_\_\_\_\_, vem, respeitosamente, à presença dessa Comissão Permanente de Licitação, **apresentar, por meio do presente Ofício, a Garantia da Proposta**, para fins de participação na **Concorrência Eletrônica nº 006/SUB-PE/2026**, cujo objeto consiste na **contratação de empresa especializada em engenharia ou arquitetura para execução de obras de contenção com muro de arrimo, recomposição de drenagem superficial e serviços complementares no CDM Alvorada, situado na Travessa Bernardino Nanini, nº 59, Conjunto Habitacional Padre Manoel de Paiva, São Paulo/SP.**

A garantia ora apresentada atende integralmente às exigências constantes do Edital, ao disposto no art. 58 da Lei Federal nº 14.133/2021, bem como às disposições da Portaria SF nº 338/2021, da Portaria SF nº 76/2019 e da Portaria SF nº 8/2025, observando-se, especialmente, as seguintes condições:

#### **1. Valor da Garantia:**

R\$ 14.980,72 (**quatorze mil, novecentos e oitenta reais e setenta e dois centavos**), correspondente ao montante exigido no instrumento convocatório.

#### **2. Modalidade da Garantia apresentada:**

- ☐ Seguro-garantia;
- ☐ Caução em dinheiro, mediante DAMSP;
- ☐ Títulos da dívida pública;
- ☐ Fiança bancária.

#### **3. Prazo de Validade:**

A garantia apresentada possui prazo de validade mínimo de **60 (sessenta) dias**, contados da data de abertura da sessão pública da licitação, conforme previsto no Edital.

#### **4. Forma de Apresentação:**

A empresa declara que a presente garantia está sendo apresentada juntamente com a proposta comercial, por meio do sistema eletrônico **COMPRASNET**, conforme expressamente previsto no Edital e neste Anexo, estando ciente

de que não será admitido envio prévio por e-mail ou por qualquer outro meio diverso daquele estabelecido no instrumento convocatório.

**5. Seguro-garantia:**

Na hipótese de opção pela modalidade seguro-garantia, a licitante deverá apresentar o respectivo instrumento de garantia e o comprovante de pagamento do prêmio, exclusivamente no ato da apresentação da proposta comercial, via COMPRASNET, conforme previsto no Edital.

**6. Caução em dinheiro:**

Na hipótese de opção pela modalidade caução em dinheiro, a licitante deverá apresentar, obrigatoriamente, juntamente com este Ofício:

- a) o Documento de Arrecadação do Município de São Paulo — DAMSP devidamente emitido; e
- b) o respectivo comprovante de pagamento.

O recolhimento deverá observar a forma estabelecida pela legislação municipal aplicável, especialmente a Portaria SF nº 8/2025, sem prejuízo das demais normas pertinentes e das exigências constantes do Edital.

A licitante declara, ainda, estar ciente de que a ausência de apresentação do presente Ofício, a apresentação irregular da garantia, a insuficiência do valor, a incompatibilidade da modalidade, a ausência de comprovação do recolhimento, quando se tratar de caução em dinheiro, a ausência de comprovação do pagamento do prêmio, quando se tratar de seguro-garantia, ou o descumprimento de qualquer condição editalícia relativa à garantia da proposta poderá ensejar a rejeição da garantia e a consequente inabilitação, nos termos da Lei Federal nº 14.133/2021 e do Edital.

Por fim, requer o regular recebimento do presente Ofício e da documentação comprobatória da garantia apresentada, para fins de participação no certame.

São Paulo, \_\_\_\_ de \_\_\_\_\_ de 2026.

**Assinatura do representante legal**

Nome: \_\_\_\_\_

## TERMO DE REFERÊNCIA

### 1. CONDIÇÕES GERAIS DA CONTRATAÇÃO

CONTRATAÇÃO DE EMPRESA ESPECIALIZADA EM ENGENHARIA OU ARQUITETURA PARA EXECUÇÃO DE OBRAS DE CONTENÇÃO COM MURO DE ARRIMO, RECOMPOSIÇÃO DE DRENAGEM SUPERFICIAL E SERVIÇOS COMPLEMENTARES NO CDM ALVORADA - TV. BERNARDINO NANINI, 59 - CONJ. HAB. PADRE MANOEL DE PAIVA - SÃO PAULO - SP - 03591-060 nos termos da tabela abaixo, conforme condições e exigências estabelecidas neste instrumento.

- 1.1. O objeto desta **contratação** é caracterizado como serviços especializados de engenharia, conforme justificativa constante do Estudo Técnico Preliminar.
- 1.2. O PRAZO PARA EXECUÇÃO das obras será contado a partir da data fixada na Ordem de Início a ser expedida pela Subprefeitura da Penha – SUB-PE, com previsão de **90 dias corridos**, nos termos do [artigo 105 da Lei nº 14.133, de 2021](#), conforme a seguir:

DESCRIÇÃO	PRAZO DE EXECUÇÃO
<ul style="list-style-type: none"><li>SERVIÇOS PRELIMINARES</li><li>DEMOLIÇÃO, TERRAPLANAGEM E RETIRADA MATERIAIS</li><li>MURO DE ARRIMO, RECOMPOSIÇÃO DE TERRENO E MURO DE FECHAMENTO</li><li>CALÇADA, DRENAGEM SUPERFICIAL E RECOMPOSIÇÃO DE VIA</li><li>EQUIPAMENTOS DE APOIO</li><li>ADMINISTRAÇÃO</li></ul>	90 DIAS
TOTAL	90 DIAS

- 1.3. O contrato oferece maior detalhamento das regras que serão aplicadas em relação à vigência da contratação.

### 2. FUNDAMENTAÇÃO E DESCRIÇÃO DA NECESSIDADE DA CONTRATAÇÃO

- 2.1. A Fundamentação da Contratação e de seus quantitativos encontra-se pormenorizada em tópico específico do Estudo Técnico Preliminar, apêndice deste Termo de Referência.
- 2.2. O objeto da contratação está previsto no Plano de Contratações Anual 2025/2026.

### 3. DESCRIÇÃO DA SOLUÇÃO COMO UM TODO CONSIDERADO O CICLO DE VIDA DO OBJETO



- 3.1.** A descrição da solução como um todo encontra-se pormenorizada em tópico específico dos Estudos Técnicos Preliminares, apêndice deste Termo de Referência.

#### **4. REQUISITOS DA CONTRATAÇÃO**

- 4.1.** Fica ressalvada a possibilidade da alteração de condições previstas neste Termo de Referência, em face da superveniência de normas federais ou municipais aplicáveis.
- 4.2.** Os serviços contratados serão executados de acordo com este Termo de Referência, com documentos neles referidos, disponibilizado neste edital, bem como detalhes e as especificações complementares do projeto básico.
- 4.3.** Para a perfeita execução e completo acabamento das obras e serviços, a CONTRATADA se obriga sob as responsabilidades legais vigentes, a prestar toda a assistência técnica e administrativa necessária para garantir o andamento conveniente aos trabalhos.
- 4.4.** A CONTRATADA deverá realizar os serviços de campo e demais levantamentos adicionais para atendimento à plena execução do objeto do contrato.
- 4.5.** No desenvolvimento dos trabalhos e das soluções adotadas deverão sempre e, em todos os casos, serem considerados os aspectos ambientais conforme determina a legislação vigente, além das instruções específicas a serem fornecidas pela Administração Pública.
- 4.6.** A CONTRATADA deverá desenvolver os trabalhos nos locais previstos, objeto do contrato, com base nos estudos técnicos e plano geral de trabalho dos serviços.
- 4.7.** A responsabilidade pela identificação, cadastro, documentação e apresentação de solução técnica para o equacionamento e remanejamento de toda e qualquer interferências é da CONTRATADA, que deverá detalhar a metodologia de execução destas atividades.
- 4.8.** Todo e qualquer necessidade de retrabalho (demolir e refazer) oriundo do descumprimento, pela CONTRATADA, das exigências de Legislação, Normas, Diretrizes, Especificações Técnicas, será de inteira responsabilidade da mesma, a qualquer tempo, mesmo que, as instalações tenham sido recebidas, através da emissão do Termo de Recebimento Definitivo.
- 4.9.** Pela complexidade dos serviços, a direção geral da obra, por parte da Contratada, ficará a cargo de um engenheiro ou arquiteto pleno, convenientemente registrado no Conselho Regional de Engenharia e Agronomia (CREA) ou Conselho de Arquitetura e Urbanismo (CAU), e auxiliado por um encarregado que prestarão todos os esclarecimentos sobre o andamento dos serviços.
- 4.10.** Para as obras e serviços contratados, caberá à CONTRATADA fornecer e conservar o equipamento mecânico e o ferramental necessário, empregar mão-de-obra capaz, de modo a reunir permanentemente em serviço uma equipe homogênea e suficiente de operários, mestres e empregados, visando assegurar a conclusão das obras no prazo

fixado.

- 4.11.** Todos os materiais, salvo o disposto em contrário em contrato, serão fornecidos pela CONTRATADA, serão de primeira qualidade e todos os serviços executados em completa obediência aos princípios de boa técnica, devendo ainda, satisfazer rigorosamente às Normas Brasileiras.
- 4.12.** Em hipótese alguma, poderá a CONTRATADA alegar desconhecimento das cláusulas e condições deste Caderno, das Especificações Complementares, bem como das exigências expressas nos projetos e Normas da ABNT.
- 4.13.** Toda a mão-de-obra, salvo o disposto em contrário no contrato, será fornecida pela CONTRATADA.
- 4.14.** Serão impugnados pela FISCALIZAÇÃO todos os trabalhos que não satisfaçam às condições contratuais. Ficará a CONTRATADA obrigada a demolir e a refazer os trabalhos impugnados logo após o recebimento da Ordem de Serviço correspondente, ficando por sua conta exclusiva as despesas decorrentes dessas providências.
- 4.15.** Iniciadas as obras, a CONTRATADA deve conduzi-las contínua e regularmente, dentro do cronograma estabelecido.
- 4.16.** Ocorrido qualquer atraso nas etapas programadas, poderá a FISCALIZAÇÃO ordenar o aumento de horário de trabalho, cabendo à CONTRATADA os ônus ou eventuais prejuízos daí decorrentes.
- 4.17.** A CONTRATADA deve se responsabilizar pelo estudo de todos os documentos e outros elementos fornecidos pela SUB-PE para a execução do objeto deste Termo de Referência, não se admitindo, em nenhuma hipótese, a alegação de ignorância dos mesmos.
- 4.18.** Para fins de medições dos serviços de transporte de resíduos, a CONTRATADA deverá apresentar toda documentação legal, conforme legislação, para a contratante, inclusive o Controle de Transporte de Resíduos – CTR.
- 4.19.** A CONTRATADA deverá participar de todas as reuniões que se façam necessárias, sempre que for solicitada sua participação pela CONTRATANTE, em São Paulo. Todas as reuniões deverão ser acompanhadas pelo Coordenador do Projeto e pelo especialista de cada área, sempre que necessário.
- 4.20.** Todos os trabalhos a serem desenvolvidos deverão estar de acordo com as normas técnicas vigentes da ABNT e normas dos demais órgãos reguladores competentes.
- 4.21.** Também deverão ser seguidas as especificações técnicas particulares da PMSP, que serão entregues para a CONTRATADA quando da emissão da Ordem de Serviço para início dos serviços.
- 4.22.** Além das Normas e Leis aplicáveis, atestamos que todos os documentos técnicos necessários para o entendimento para elaborar a devida proposta técnica e comercial estão contemplados nesse Termo de Referência.

**4.23.** A Contratada, **quando aplicável**, deverá elaborar, tramitar e obter todas as devidas autorizações junto aos órgãos competentes, incluindo o Termo de Permissão para Ocupação de Vias – TPOV, com:

- 4.23.1. Elaboração dos respectivos projetos de sinalização de execução dos serviços de canalização em questão (PDDT)
- 4.23.2. Disponibilização de todo o material necessário para implantação e apoio à operação de tráfego dos bloqueios.
- 4.23.3. Cumprir ressaltar que poderá haver a necessidade de execução dos serviços em questão no período noturno e/ou aos finais de semana, conforme diretrizes a serem obtidas em tratativas junto à CET por intermédio da Contratante.
- 4.23.4. Deverão ser previstas equipes e material de apoio para realização das interdições e respectivas sinalizações, visando adequada condição de segurança aos funcionários, conforme diretrizes da CET.

**4.24. Eventuais serviços** que necessitem ser executados dentro da faixa de domínio de concessionárias, tais como CPTM, CONVIAS, Comgás, SABESP, Enel, Metrô, entre outras, deverão ser previamente programados e autorizados junto às respectivas empresas responsáveis.

**4.25.** Deverão ser realizadas ao longo do processo construtivo, atividades que garantam o bom funcionamento dos canteiros de execução dos serviços em questão e instalações provisórias, como por exemplo:

- 4.25.1. Constante observação da qualidade da água potável fornecida aos colaboradores, bem como a higienização periódica de bebedouros (evidenciada através de planilhas contendo a data da última higienização);
- 4.25.2. Promoção de coleta seletiva nos canteiros de execução dos serviços em questão, por meio de lixeiras devidamente identificadas e sinalizadas de acordo com a classificação do resíduo, destinar posteriormente os resíduos para cooperativas ou empresas que realizem a reciclagem;
- 4.25.3. Realizar a separação de resíduos perigosos, de acordo com as legislações vigentes e encaminhar para empresas especializadas em seu tratamento e disposição final;
- 4.25.4. Realizar o transporte e o armazenamento dos produtos perigosos de acordo com as normas de segurança vigentes;

**4.26.** Todos os trabalhos a serem desenvolvidos deverão estar de acordo com as normas técnicas vigentes da ABNT e normas dos demais órgãos reguladores competentes.

**4.27.** Também deverão ser seguidas as especificações técnicas particulares da PMSP, que serão entregues para a CONTRATADA quando da emissão da Ordem de Serviço para início dos serviços.

**4.28.** Além das Normas e Leis aplicáveis, atestamos que todos os documentos técnicos

necessários para o entendimento para elaborar a devida proposta técnica e comercial estão contemplados nesse Termo de Referência.

## **5. SUBCONTRATAÇÃO**

**5.1** É vedada a subcontratação completa do objeto da contratação.

## **6. GARANTIA DA CONTRATAÇÃO**

**6.1.** Será exigida a garantia da contratação de que tratam os arts. 96 e seguintes da Lei nº 14.133, de 2021, no percentual de 5% do valor contratual, conforme regras previstas no contrato.

**6.1.1.** A garantia nas modalidades caução e fiança bancária deverá ser prestada em até a assinatura do contrato.

**6.1.2.** No caso de seguro-garantia sua apresentação deverá ocorrer, no máximo, até a data de assinatura do contrato.

**6.2.** O contrato oferece maior detalhamento das regras que serão aplicadas em relação à garantia da contratação.

## **7. TRANSIÇÃO CONTRATUAL**

**7.1.** O Contratado deverá realizar a transição contratual com transferência de conhecimento, tecnologia e técnicas empregadas, sem perda de informações, podendo exigir, inclusive, a capacitação dos técnicos do contratante ou da nova empresa que continuará a execução dos serviços.

## **8. VISTORIA**

**8.1.** A avaliação prévia do local de execução dos serviços é imprescindível para o conhecimento pleno das condições e peculiaridades do objeto a ser contratado, sendo assegurado ao interessado o direito de realização de vistoria prévia, as custas do interessado.

**8.2.** As vistorias prévias não necessitam de anuência da Administração.

**8.3.** Para a vistoria, o representante legal da empresa ou responsável técnico deverá estar devidamente identificado, apresentando documento de identidade civil e documento expedido pela empresa comprovando sua habilitação para a realização da vistoria.

**8.4.** A não realização da vistoria não poderá embasar posteriores alegações de desconhecimento das instalações, dúvidas ou esquecimentos de quaisquer detalhes dos

locais da prestação dos serviços, devendo o contratado assumir os ônus dos serviços decorrentes.

## **9. MODELO DE EXECUÇÃO DO OBJETO**

### **DO INÍCIO DA EXECUÇÃO DO OBJETO:**

- O início da execução do objeto dar-se-á após a emissão da Ordem de Serviço.

### **9.1. SERVIÇOS PRELIMINARES**

- Implantação da placa de obra;
- Implantação do canteiro de obras;
- Instalação de tapume;
- Levantamento planialtimétrico de áreas – até 10.000m<sup>2</sup>;
- Desenvolvimento de projeto executivo.

### **9.2. DEMOLIÇÃO, TERRAPLANAGEM E RETIRADA DE MATERIAIS**

- Demolição manual de concreto armado;
- Demolição de alvenaria estrutura de blocos vazados de concreto;
- Demolição de vergas, cintas e pilaretes de concreto;
- Remoção de entulho com caçamba metálica, inclusive carga manual e descarga de bota-fora;
- Corte e carregamento para bota-fora;
- Adequada disposição final de solos e resíduos;
- Escoramento de valas, contínuo.

### **9.3. MURO DE ARRIMO, RECOMPOSIÇÃO DE TERRENO E MURO DE FECHAMENTO**

- Construção de muro de arrimo H= 2,5m, com respectiva drenagem;
- Implantação de estaca de concreto moldada no local, tipo “Strauss” até 30T e arrasamento;
- Aterramento e compactação manual;
- Fornecimento, instalação e pintura de gradil de ferro perfilado, tipo parque com mureta;
- Fornecimento e instalação de portão em ferro galvanizado eletrofundido;
- Fornecimento e plantio de grama.

#### **9.4. CALÇADA, DRENAGEM SUPERFICIAL E RECOMPOSIÇÃO DE VIA**

- Fornecimento e instalação de canaleta e tampa de concreto;
- Apiloamento de fundo de valas, para simples regularização;
- Lastro de brita;
- Construção de sarjeta de concreto, inclusive preparo de caixa;
- Fornecimento e instalação de guias de concreto;
- Fornecimento e implantação de concreto usinado;
- Demolição de pavimentação asfáltica, capa e base-manual;
- Fornecimento e instalação de base binder;
- Revestimento de concreto asfáltico com imprimação betuminosa ligante.

#### **9.5. LOCAL DA PRESTAÇÃO DOS SERVIÇOS:**

- Os serviços serão prestados no endereço a seguir:

LOCAL
CDM ALVORADA - TV. BERNARDINO NANINI, 59 - CONJ. HAB. PADRE MANOEL DE PAIVA - SÃO PAULO - SP - 03591-060

#### **9.6. ESPECIFICAÇÃO DA GARANTIA DO SERVIÇO:**

- A contratada deverá, nos termos dos **arts. 119, 120 e 140, §2º, da Lei Federal nº 14.133/2021**, assegurar a adequada execução do objeto, bem como responder por eventuais danos decorrentes da execução contratual e garantir a qualidade, solidez e segurança dos serviços executados.
- O prazo de garantia contratual dos serviços é aquele **estabelecido na Lei nº 8.078, de 11 de setembro de 1990** (Código de Defesa do Consumidor).

### **10. MODELO DE GESTÃO DO CONTRATO**

**10.1.** O contrato deverá ser executado fielmente pelas partes, de acordo com as cláusulas avençadas e as normas da Lei nº 14.133, de 2021, e cada parte responderá pelas consequências de sua inexecução total ou parcial.

**10.2.** Em caso de impedimento, ordem de paralisação ou suspensão do contrato, o cronograma de execução será prorrogado automaticamente pelo tempo

correspondente, anotadas tais circunstâncias mediante simples apostila.

- 10.3.** As comunicações entre o órgão ou entidade e a contratada devem ser realizadas por escrito sempre que o ato exigir tal formalidade, admitindo-se o uso de mensagem eletrônica para esse fim.
- 10.4.** O órgão ou entidade poderá convocar representante da empresa para adoção de providências que devam ser cumpridas de imediato.
- 10.5.** Após a assinatura do contrato ou instrumento equivalente, o órgão ou entidade poderá convocar o representante da empresa contratada para reunião inicial para apresentação do plano de fiscalização, que conterá informações acerca das obrigações contratuais, dos mecanismos de fiscalização, das estratégias para execução do objeto, do plano complementar de execução da contratada, quando houver, do método de aferição dos resultados e das sanções aplicáveis, dentre outros.
- 10.6.** A execução do contrato deverá ser acompanhada e fiscalizada pelo(s) fiscal(is) do contrato, ou pelos respectivos substitutos (Lei nº 14.133, de 2021, art. 117, caput).
- 10.7.** O fiscal técnico do contrato acompanhará a execução do contrato, para que sejam cumpridas todas as condições estabelecidas no contrato, de modo a assegurar os melhores resultados para
- a Administração. (Decreto nº 11.246, de 2022, art. 22, VI);
- 10.7.1.** O fiscal técnico do contrato anotar no histórico de gerenciamento do contrato todas as ocorrências relacionadas à execução do contrato, com a descrição do que for necessário para a regularização das faltas ou dos defeitos observados. ([Lei nº 14.133, de 2021, art. 117, §1º](#), e [Decreto nº 11.246, de 2022, art. 22, II](#));
- 10.7.2.** Identificada qualquer inexatidão ou irregularidade, o fiscal técnico do contrato emitirá notificações para a correção da execução do contrato, determinando prazo para a correção. (Decreto nº 11.246, de 2022, art. 22, III);
- 10.7.3.** O fiscal técnico do contrato informará ao gestor do contrato, em tempo hábil, a situação que demandar decisão ou adoção de medidas que ultrapassem sua competência, para que adote as medidas necessárias e saneadoras, se for o caso. (Decreto nº 11.246, de 2022, art. 22, IV);
- 10.7.4.** No caso de ocorrências que possam inviabilizar a execução do contrato nas datas aprazadas, o fiscal técnico do contrato comunicará o fato imediatamente ao gestor do contrato. (Decreto nº 11.246, de 2022, art. 22, V);
- 10.7.5.** O fiscal técnico do contrato comunicará ao gestor do contrato, em tempo hábil, o término do contrato sob sua responsabilidade, com vistas à tempestiva renovação ou à prorrogação contratual (Decreto nº 11.246, de 2022, art. 22, VII).
- 10.7.6.** O gestor do contrato acompanhará os registros realizados pelos fiscais do contrato, de todas as ocorrências relacionadas à execução do contrato e as medidas adotadas, informando, se for o caso, à autoridade superior àquelas que

ultrapassarem a sua competência. (Decreto nº 11.246, de 2022, art. 21, II).

- 10.8.** O fiscal administrativo do contrato verificará a manutenção das condições de habilitação da contratada, acompanhará o empenho, o pagamento, as garantias, as glosas e a formalização de apostilamento e termos aditivos, solicitando quaisquer documentos comprobatórios pertinentes, caso necessário ([Art. 23, I e II, do Decreto nº 11.246, de 2022](#)).
- 10.8.1.** Caso ocorram descumprimento das obrigações contratuais, o fiscal administrativo do contrato atuará tempestivamente na solução do problema, reportando ao gestor do contrato para que tome as providências cabíveis, quando ultrapassar a sua competência; ([Decreto nº 11.246, de 2022, art. 23, IV](#)).
- 10.9.** O gestor do contrato coordenará a atualização do processo de acompanhamento e fiscalização do contrato contendo todos os registros formais da execução no histórico de gerenciamento do contrato, a exemplo da ordem de serviço, do registro de ocorrências, das alterações e das prorrogações contratuais, elaborando relatório com vistas à verificação da necessidade de adequações do contrato para fins de atendimento da finalidade da administração. (Decreto nº 11.246, de 2022, art. 21, IV).
- 10.9.1.** O gestor do contrato acompanhará a manutenção das condições de habilitação da contratada, para fins de empenho de despesa e pagamento, e anotar os problemas que obstem o fluxo normal da liquidação e do pagamento da despesa no relatório de riscos eventuais. (Decreto nº 11.246, de 2022, art. 21, III).
- 10.9.2.** O gestor do contrato emitirá documento comprobatório da avaliação realizada pelos fiscais técnico, administrativo e setorial quanto ao cumprimento de obrigações assumidas pelo contratado, com menção ao seu desempenho na execução contratual, baseado nos indicadores objetivamente definidos e aferidos, e a eventuais penalidades aplicadas, devendo constar do cadastro de atesto de cumprimento de obrigações. (Decreto nº 11.246, de 2022, art. 21, VIII).
- 10.9.3.** O gestor do contrato tomará providências para a formalização de processo administrativo de responsabilização para fins de aplicação de sanções, a ser conduzido pela comissão de que trata o art. 158 da Lei nº 14.133, de 2021, ou pelo agente ou pelo setor com competência para tal, conforme o caso. (Decreto nº 11.246, de 2022, art. 21, X).
- 10.10.** O fiscal administrativo do contrato comunicará ao gestor do contrato, em tempo hábil, o término do contrato sob sua responsabilidade, com vistas à tempestiva renovação ou prorrogação contratual. (Decreto nº 11.246, de 2022, art. 22, VII).
- 10.11.** O gestor do contrato deverá elaborar relatório final com informações sobre a consecução dos objetivos que tenham justificado a contratação e eventuais condutas a serem adotadas para o aprimoramento das atividades da Administração. (Decreto nº 11.246, de 2022, art. 21, VI).
- 10.12.** O gestor do contrato deverá enviar a documentação pertinente ao setor de contratos



para a formalização dos procedimentos de liquidação e pagamento, no valor dimensionado pela fiscalização e gestão nos termos do contrato.

**10.13.** O contratado deverá manter preposto aceito pela Administração no local do serviço para representá-lo na execução do contrato.

10.13.1. A indicação ou a manutenção do preposto da empresa poderá ser recusada pelo órgão ou entidade, desde que devidamente justificada, devendo a empresa designar outro para o exercício da atividade.

## **11. CRITÉRIOS DE MEDIÇÃO E PAGAMENTO**

**11.1.** A avaliação da execução do objeto utilizará o Caderno de Critérios de Medição da PMSP, anexo a este Termo de Referência e disponibilizado no **sítio** eletrônico [Tabelas de Custos | Secretaria Municipal de Infraestrutura Urbana e Obras | Prefeitura da Cidade de São Paulo](#).

11.1.1. Será indicada a retenção ou glosa no pagamento, proporcional à irregularidade verificada, sem prejuízo das sanções cabíveis, caso se constate que a Contratada:

11.1.1.1. não produzir os resultados acordados,

11.1.1.2. deixar de executar, ou não executar com a qualidade mínima exigida as atividades contratadas; ou

11.1.1.3. deixar de utilizar materiais e recursos humanos exigidos para a execução do serviço, ou utilizá-los com qualidade ou quantidade inferior à demandada.

## **12. DO RECEBIMENTO**

**12.1.** Ao final de cada etapa da execução contratual, conforme previsto no Cronograma Físico-Financeiro, o Contratado apresentará a medição prévia dos serviços executados no período, por meio de planilha e memória de cálculo detalhada.

12.1.1. Uma etapa será considerada efetivamente concluída quando os serviços previstos para aquela etapa, no Cronograma Físico-Financeiro, estiverem executados em sua totalidade.

12.1.2. O contratado também apresentará, a cada medição, os documentos comprobatórios da procedência legal dos produtos e subprodutos florestais utilizados naquela etapa da execução contratual, quando for o caso.

**12.2.** Os serviços serão recebidos provisoriamente, no prazo de até 10 (dez) dias, pelos fiscais técnico e administrativo, mediante termos detalhados, quando verificado o cumprimento das exigências de caráter técnico e administrativo. (Art. 140, I, a, da Lei nº 14.133 e Arts. 22, X e 23, X do Decreto nº 11.246, de 2022).

12.2.1. O prazo da disposição acima será contado do recebimento de comunicação de

cobrança oriunda do contratado com a comprovação da prestação dos serviços a que se referem a parcela a ser paga.

- 12.2.2. O fiscal técnico do contrato realizará o recebimento provisório do objeto do contrato mediante termo detalhado que comprove o cumprimento das exigências de caráter técnico. (Art. 22, X, Decreto nº 11.246, de 2022).
  - 12.2.3. O fiscal administrativo do contrato realizará o recebimento provisório do objeto do contrato mediante termo detalhado que comprove o cumprimento das exigências de caráter administrativo. (Art. 23, X, Decreto nº 11.246, de 2022)
  - 12.2.4. O fiscal setorial do contrato, quando houver, realizará o recebimento provisório sob o ponto de vista técnico e administrativo.
- 12.3.** Para efeito de recebimento provisório, ao final de cada período de faturamento, o fiscal técnico do contrato irá apurar o resultado das avaliações da execução do objeto e, se for o caso, a análise do desempenho e qualidade da prestação dos serviços realizados em consonância com os indicadores previstos, que poderá resultar no redimensionamento de valores a serem pagos à contratada, registrando em relatório a ser encaminhado ao gestor do contrato.
- 12.3.1. O Contratado fica obrigado a reparar, corrigir, remover, reconstruir ou substituir, às suas expensas, no todo ou em parte, o objeto em que se verificarem vícios, defeitos ou incorreções resultantes da execução ou materiais empregados, cabendo à fiscalização não atestar a última e/ou única medição de serviços até que sejam sanadas todas as eventuais pendências que possam vir a ser apontadas no Recebimento Provisório.
  - 12.3.2. A fiscalização não efetuará o ateste da última e/ou única medição de serviços até que sejam sanadas todas as eventuais pendências que possam vir a ser apontadas no Recebimento Provisório. (Art. 119 c/c art. 140 da Lei nº 14133, de 2021)
  - 12.3.3. O recebimento provisório também ficará sujeito, quando cabível, à conclusão de todos os testes de campo.
  - 12.3.4. Os serviços poderão ser rejeitados, no todo ou em parte, quando em desacordo com as especificações constantes neste Termo de Referência e na proposta, sem prejuízo da aplicação das penalidades.
- 12.4.** Quando a fiscalização for exercida por um único servidor, o Termo Detalhado deverá conter o registro, a análise e a conclusão acerca das ocorrências na execução do contrato, em relação à fiscalização técnica e administrativa e demais documentos que julgar necessários, devendo encaminhá-los ao gestor do contrato para recebimento definitivo.
- 12.5.** Os serviços serão recebidos definitivamente no prazo de 90 (noventa) dias, contados do recebimento provisório, por servidor ou comissão designada pela autoridade competente, após a verificação da qualidade e quantidade do serviço e consequente aceitação mediante termo detalhado, obedecendo os seguintes procedimentos:

- 12.5.1. Emitir documento comprobatório da avaliação realizada pelos fiscais técnico, administrativo e setorial, quando houver, no cumprimento de obrigações assumidas pelo contratado, com menção ao seu desempenho na execução contratual, baseado em indicadores objetivamente definidos e aferidos, e a eventuais penalidades aplicadas, devendo constar do cadastro de atesto de cumprimento de obrigações, conforme regulamento (art. 21, VIII, Decreto nº 11.246, de 2022).
  - 12.5.2. Realizar a análise dos relatórios e de toda a documentação apresentada pela fiscalização e, caso haja irregularidades que impeçam a liquidação e o pagamento da despesa, indicar as cláusulas contratuais pertinentes, solicitando à CONTRATADA, por escrito, as respectivas correções;
  - 12.5.3. Emitir Termo Circunstanciado para efeito de recebimento definitivo dos serviços prestados, com base nos relatórios e documentações apresentadas; e
  - 12.5.4. Comunicar a empresa para que emita a Nota Fiscal ou Fatura, com o valor exato dimensionado pela fiscalização.
  - 12.5.5. Enviar a documentação pertinente ao setor de contratos para a formalização dos procedimentos de liquidação e pagamento, no valor dimensionado pela fiscalização e gestão.
- 12.6. No caso de controvérsia sobre a execução do objeto, quanto à dimensão, qualidade e quantidade, deverá ser observado o teor do art. 143 da Lei nº 14.133, de 2021, comunicando-se à empresa para emissão de Nota Fiscal no que pertine à parcela incontroversa da execução do objeto, para efeito de liquidação e pagamento.
- 12.7. Nenhum prazo de recebimento ocorrerá enquanto pendente a solução, pelo contratado, de inconsistências verificadas na execução do objeto ou no instrumento de cobrança.
- 12.8. O recebimento provisório ou definitivo não excluirá a responsabilidade civil pela solidez e pela segurança do serviço nem a responsabilidade ético-profissional pela perfeita execução do contrato.

### **13. LIQUIDAÇÃO E PAGAMENTO**

- 13.1. Para fins de liquidação e pagamento será considerado o disposto na Portaria SF Nº 170, de 31 de agosto de 2020 ou alterações posteriores.
- 13.2. Os pagamentos serão disciplinados pelo Art. 142 do Decreto Municipal nº 62.100 de 27/12/2022, conforme segue:
- 13.2.1. A unidade orçamentária adotará, como data de vencimento, 30 (trinta) dias corridos contados a partir da data de entrega da documentação pela contratada.
- 13.3. Para fins de liquidação, o setor competente deve verificar se a Nota Fiscal ou Fatura

apresentada expressa os elementos necessários e essenciais do documento, tais como:

- a) o prazo de validade;
- b) a data da emissão;
- c) os dados do contrato e do órgão contratante;
- d) o período respectivo de execução do contrato;
- e) o valor a pagar; e
- f) eventual destaque do valor de retenções tributárias cabíveis.

- 13.4.** A Nota Fiscal ou Fatura deverá ser obrigatoriamente acompanhada da comprovação da regularidade fiscal, constatada por meio de consulta on-line ao SICAF ou, na impossibilidade de acesso ao referido Sistema, mediante consulta aos sítios eletrônicos oficiais ou à documentação mencionada no art. 68 da Lei nº 14.133/2021.
- 13.5.** A Administração deverá realizar consulta ao SICAF para: a) verificar a manutenção das condições de habilitação exigidas no edital; b) identificar possível razão que impeça a participação em licitação, no âmbito do órgão ou entidade, proibição de contratar com o Poder Público, bem como ocorrências impeditivas indiretas.
- 13.6.** Constatando-se, junto ao SICAF, a situação de irregularidade do contratado, será providenciada sua notificação, por escrito, para que, no prazo de 5 (cinco) dias úteis, regularize sua situação ou, no mesmo prazo, apresente sua defesa. O prazo poderá ser prorrogado uma vez, por igual período, a critério do contratante.
- 13.7.** Não havendo regularização ou sendo a defesa considerada improcedente, o contratante deverá comunicar aos órgãos responsáveis pela fiscalização da regularidade fiscal quanto à inadimplência do contratado, bem como quanto à existência de pagamento a ser efetuado, para que sejam acionados os meios pertinentes e necessários para garantir o recebimento de seus créditos.
- 13.8.** Persistindo a irregularidade, o contratante deverá adotar as medidas necessárias à rescisão contratual nos autos do processo administrativo correspondente, assegurada ao contratado a ampla defesa.
- 13.9.** Havendo a efetiva execução do objeto, os pagamentos serão realizados normalmente, até que se decida pela rescisão do contrato, caso o contratado não regularize sua situação junto ao SICAF.

#### **14. FORMA DE PAGAMENTO**

- 14.1.** O pagamento será realizado através de ordem bancária, para crédito em banco, agência e conta corrente indicados pelo contratado.
- 14.2.** Será considerada data do pagamento o dia em que constar como emitida a ordem

bancária para pagamento.

**14.3.** Quando do pagamento, será efetuada a retenção tributária prevista na legislação aplicável.

14.3.1. Independentemente do percentual de tributo inserido na planilha, quando houver, serão retidos na fonte, quando da realização do pagamento, os percentuais estabelecidos na legislação vigente.

**14.4.** O contratado regularmente optante pelo Simples Nacional, nos termos da Lei Complementar nº 123, de 2006, não sofrerá a retenção tributária quanto aos impostos e contribuições abrangidos por aquele regime. No entanto, o pagamento ficará condicionado à apresentação de comprovação, por meio de documento oficial, de que faz jus ao tratamento tributário favorecido previsto na referida Lei Complementar.



## PLANILHA ORÇAMENTÁRIA

OBJETO:

**CONTRATAÇÃO DE EMPRESA ESPECIALIZADA EM ENGENHARIA OU ARQUITETURA PARA EXECUÇÃO DE OBRAS DE CONTENÇÃO COM MURO DE ARRIMO, RECOMPOSIÇÃO DE DRENAGEM SUPERFICIAL E SERVIÇOS COMPLEMENTARES**

LOCAL:

**CDM ALVORADA - TV. BERNARDINO NANINI, 59 - CONJ. HAB. PADRE MANOEL DE PAIVA - SÃO PAULO - SP - 03591-060**

PRAZO:

**90 DIAS**

TABELA:

**SIURB**

**JAN / 2026**

**com desoneração**

CLASSIF. BDI: **EDIFICAÇÃO**

TABELA	CÓDIGO	DESCRIÇÃO DOS SERVIÇOS	UNID.	QUANTIDADE	PREÇO UNITÁRIO	TOTAL SEM BDI
	<b>1.0</b>	<b>SERVIÇOS PRELIMINARES</b>				
SIURB - EDIF	17-030-002	PLACA DE OBRA EM CHAPA DE AÇO GALVANIZADO	M2	2,00	R\$ 396,85	R\$ 793,70
SIURB - EDIF	17-090-003	LOCAÇÃO DE CONTAINER 2,30 X 6,00 M, ALT. 2,50 M, PARA ESCRITÓRIO, COM 1 SANITÁRIO, COMPLETO, SEM DIVISÓRIAS INTERNAS	UNXMÊS	3,00	R\$ 1.433,13	R\$ 4.299,39
SIURB - EDIF	01-005-005	TAPUME METÁLICO COM TELHA METÁLICA, SEM PINTURA, TRAPEZOIDAL 40 ESP=0.43MM, COLUNAS, BASES E	M2	176,00	R\$ 170,27	R\$ 29.967,52
SIURB - EDIF	01-005-006	PORTÃO METÁLICO DE OBRA - 5M, PIVOTANTE, 2 FOLHAS, PARA TAPUME	M2	11,00	R\$ 293,66	R\$ 3.230,26
SIURB - EDIF	20-001-013	LEVANTAMENTO PLANIALTIMÉTRICO DE ÁREAS - ATÉ 10.000M2	GL	1,00	R\$ 6.891,95	R\$ 6.891,95
SIURB - EDIF	20-002-001	TRADO MANUAL	M	30,00	R\$ 112,51	R\$ 3.375,30
SIURB - EDIF	20-002-002	MOBILIZAÇÃO E INSTALAÇÃO DE 1 EQUIPAMENTO PARA EXECUÇÃO DE SONDAGEM A PERCUSSÃO	UN	1,00	R\$ 754,02	R\$ 754,02
SIURB - EDIF	20-002-003	DESLOCAMENTO DE EQUIPAMENTO ENTRE FUROS EM TERRENO PLANO, CONSIDERANDO A DISTÂNCIA ATÉ 100M, PARA SONDAGEM A PERCUSSÃO	UN	1,00	R\$ 103,09	R\$ 103,09
SIURB - EDIF	20-003-061	PROJETO EXECUTIVO (PRANCHA A1)	UN	5,00	R\$ 4.003,86	R\$ 20.019,30
SIURB - EDIF	17-004-001	LIMPEZA GERAL DA OBRA	M2	415,00	R\$ 14,70	R\$ 6.100,50
					<b>SUBTOTAL</b>	<b>R\$ 75.535,03</b>
	<b>2.0</b>	<b>DEMOLIÇÃO, TERRAPLANAGEM E RETIRADA MATERIAIS</b>				
SIURB - EDIF	02-050-004	DEMOLIÇÃO MANUAL DE CONCRETO ARMADO	M3	9,36	R\$ 490,16	R\$ 4.587,90
SIURB - EDIF	04-050-001	DEMOLIÇÃO DE ALVENARIA ESTRUTURAL DE BLOCOS VAZADOS DE CONCRETO	M3	15,00	R\$ 98,03	R\$ 1.470,45
SIURB - EDIF	04-050-009	DEMOLIÇÃO DE VERGAS, CINTAS E PILARETES DE CONCRETO	M3	9,00	R\$ 318,61	R\$ 2.867,49
SIURB - EDIF	01-001-007	REMOÇÃO DE ENTULHO COM CAÇAMBA METÁLICA, INCLUSIVE CARGA MANUAL E DESCARGA EM BOTA-FORA	M3	43,37	R\$ 165,25	R\$ 7.166,56
SIURB - EDIF	01-003-003	CORTE E CARREGAMENTO PARA BOTA-FORA, INCLUSIVE TRANSPORTE ATÉ 1KM	M3	411,84	R\$ 28,29	R\$ 11.650,95
SIURB - EDIF	01-003-010	TRANSPORTE DE TERRA POR CAMINHÃO BASCULANTE, A PARTIR DE 1KM	M3XKM	21.415,68	R\$ 3,06	R\$ 65.531,98
SIURB - INFRA	04-064-000	DISPOSIÇÃO FINAL DE SOLOS E RESÍDUOS, CLASSE II B - INERTES, EM ATERRO SANITÁRIO LICENCIADO	Ton	455,21	R\$ 124,28	R\$ 56.573,25
SIURB - EDIF	01-004-005	ESCORAMENTO DE VALAS, CONTÍNUO	M2	150,00	R\$ 131,19	R\$ 19.678,50
					<b>SUBTOTAL</b>	<b>R\$ 169.527,08</b>
	<b>3.0</b>	<b>MURO DE ARRIMO, RECOMPOSIÇÃO DE TERRENO E MURO DE FECHAMENTO</b>				
SIURB - EDIF	17-001-071	MURO DE ARRIMO H=2,50M, COM DRENAGEM	M	82,00	R\$ 4.415,19	R\$ 362.045,58
SIURB - EDIF	02-001-006	ESTACA DE CONCRETO MOLDADA NO LOCAL, TIPO "STRAUSS" - ATÉ 30T	M	280,00	R\$ 85,81	R\$ 24.026,80
SIURB - EDIF	02-001-048	ARRASAMENTO DE ESTACA	UN	28,00	R\$ 70,24	R\$ 1.966,72
SIURB - EDIF	01-003-005	FORNECIMENTO DE TERRA, INCLUSIVE CORTE, CARGA, DESCARGA E TRANSPORTE ATÉ 1KM	M3	252,72	R\$ 31,97	R\$ 8.079,46
SIURB - EDIF	01-003-010	TRANSPORTE DE TERRA POR CAMINHÃO BASCULANTE, A PARTIR DE 1KM	M3XKM	13.141,44	R\$ 3,06	R\$ 40.212,81
SIURB - EDIF	01-002-005	ATERRO, INCLUSIVE COMPACTAÇÃO MANUAL	M3	252,72	R\$ 43,62	R\$ 11.023,65
SIURB - EDIF	17-001-032	FP.02 - GRADIL DE FERRO PERFILADO, TIPO PARQUE COM MURETA - GPM-1/DEPAVE	M	82,00	R\$ 1.578,60	R\$ 129.445,20
SIURB - EDIF	15-003-010	ESMALTE SINTÉTICO - ESQUADRIAS E PEÇAS DE SERRALHERIA	M2	176,50	R\$ 53,19	R\$ 9.388,04
SIURB - EDIF	15-001-015	TINTA ACRÍLICA - CONCRETO OU REBOCO SEM MASSA CORRIDA	M2	254,20	R\$ 18,65	R\$ 4.740,83
SIURB - EDIF	17-001-095	PORTÃO EM FERRO GALVANIZADO ELETROFUNDIDO MALHA 65X132MM, DE ABRIR, 2 FOLHAS, COM PINTURA ELETROLÍTICA	M2	12,50	R\$ 1.573,69	R\$ 19.671,13
SIURB - EDIF	18-003-003	GRAMA SÃO CARLOS EM PLACAS (ANOXONOPUS OBTUSIFOLIUS)	M2	164,00	R\$ 31,93	R\$ 5.236,52
					<b>SUBTOTAL</b>	<b>R\$ 615.836,72</b>
	<b>4.0</b>	<b>CAÇADA, DRENAGEM SUPERFICIAL E RECOMPOSIÇÃO DE VIA</b>				
SIURB - EDIF	10-011-073	HC.02 - CANALETA DE CONCRETO DE A.P.P/TAMPA/GRELHA DE CONCRETO OU FERRO L=40CM	M	90,00	R\$ 127,04	R\$ 11.433,60
SIURB - EDIF	10-011-097	HC.04 - TAMPA DE CONCRETO PARA CANALETA DE A.P.L=0,40M	M	90,00	R\$ 87,85	R\$ 7.906,50
SIURB - EDIF	01-004-001	ESCAVAÇÃO MANUAL, PROFUNDIDADE IGUAL OU INFERIOR A 1,50M	M3	12,00	R\$ 78,18	R\$ 938,16
SIURB - EDIF	01-004-010	APILOAMENTO DO FUNDO DE VALAS, PARA SIMPLES REGULARIZAÇÃO	M2	40,00	R\$ 6,13	R\$ 245,20
SIURB - EDIF	01-004-015	LASTRO DE BRITA	M3	2,00	R\$ 232,58	R\$ 465,16
SIURB - EDIF	17-002-052	NC.22 - SARJETA DE CONCRETO, INCLUSIVE PREPARO DE CAIXA	M3	12,00	R\$ 816,46	R\$ 9.797,52
SIURB - EDIF	17-002-050	NC.20 - GUIA DE CONCRETO RETA OU CURVA, TIPO PMSP	M	100,00	R\$ 97,97	R\$ 9.797,00

[illegible]



**PREFEITURA DE  
SÃO PAULO**  
SUBPREFEITURA PENHA

**ESPECIFICAÇÃO TÉCNICA**

OBJETO:	<b>CONTRATAÇÃO DE EMPRESA ESPECIALIZADA EM ENGENHARIA OU ARQUITETURA PARA EXECUÇÃO DE OBRAS DE CONTENÇÃO COM MURO DE ARRIMO, RECOMPOSIÇÃO DE DRENAGEM SUPERFICIAL E SERVIÇOS COMPLEMENTARES</b>
LOCAL:	<b>CDM ALVORADA - TV. BERNARDINO NANINI, 59 - CONJ. HAB. PADRE MANOEL DE PAIVA - SÃO PAULO - SP - 03591-060</b>
PRAZO:	<b>90 Dias</b>

**PARTICIPAÇÃO**

As empresas deverão entregar Atestado(s) de Responsabilidade Técnica, em nome do responsável técnico, fornecido(s) por pessoa jurídica de direito público ou privado, comprovando desempenho anterior em atividades pertinentes e compatíveis com o objeto da licitação.

O(s) Atestado(s) ou Certidão(ões) deverá(ão) ser em nome da licitante, fornecido(s) por pessoa(s) jurídica(s) de Direito Público ou Privado, que comprove(m) o fornecimento anterior pertinente e compatível com objeto desta licitação conforme abaixo.

Responsável Técnico: **Engenheiro Civil ou Arquiteto**

CÓDIGO	DESCRIÇÃO DO SERVIÇO	QTDE (ORÇAMENTO)	Unid.	QTDE MÍNIMA (EXIGIDA)
17-001-071	MURO DE ARRIMO H=2,50M, COM DRENAGEM	82	M	41
17-001-032	FP.02 - GRADIL DE FERRO PERFILADO, TIPO PARQUE COM MURETA - GPM-1/DEPAVE	82	M	41
11-014-000	RETROESCAVADEIRA CAP CAÇAMBA FRONTAL 0,76M3	360	H	180





**PREFEITURA DE  
SÃO PAULO**  
SUBPREFEITURA PENHA

**MEMÓRIA DE CÁLCULO**

OBJETO: **CONTRATAÇÃO DE EMPRESA ESPECIALIZADA EM ENGENHARIA OU ARQUITETURA PARA EXECUÇÃO DE OBRAS DE CONTENÇÃO COM MURO DE ARRIMO, RECOMPOSIÇÃO DE DRENAGEM SUPERFICIAL E SERVIÇOS COMPLEMENTARES**

LOCAL: **CDM ALVORADA - TV. BERNARDINO NANINI, 59 - CONJ. HAB. PADRE MANOEL DE PAIVA - SÃO PAULO - SP - 03591-060**

TABELA	CÓDIGO	DESCRIÇÃO DOS SERVIÇOS	UNID.	DESCRIÇÃO	QTE	COMPRIMENTO	LARGURA	ALTURA	DISTANCIA (KM)	EMP (30%)	QTE TOTAL
	<b>1.0</b>	<b>SERVIÇOS PRELIMINARES</b>									
SIURB - EDIF	17-030-002	PLACA DE OBRA EM CHAPA DE AÇO GALVANIZADO	M2	IDENTIFICAÇÃO DA OBRA	1,00	2,00	1,00				2,00
SIURB - EDIF	17-090-003	LOCAÇÃO DE CONTAINER 2,30 X 6,00 M, ALT. 2,50 M, PARA ESCRITÓRIO, COM 1 SANITÁRIO, COMPLETO, SEM DIVISÓRIAS INTERNAS	UNXMÊS	CANTEIRO DE OBRAS	3,00						3,00
SIURB - EDIF	01-005-005	TAPUME METÁLICO COM TELHA METÁLICA, SEM PINTURA, TRAPEZOIDAL 40 ESP=0,43MM, COLUNAS, BASES E PARAFUSOS	M2	CANTEIRO DE OBRAS	1,00	80,00		2,00			176,00
SIURB - EDIF	01-005-006	PORTÃO METÁLICO DE OBRA - 5M, PIVOTANTE, 2 FOLHAS, PARA TAPUME	M2	CANTEIRO DE OBRAS	1,00	5,00		2,20			11,00
SIURB - EDIF	20-001-013	LEVANTAMENTO PLANIALTIMÉTRICO DE ÁREAS - ATÉ 10.000M2	GL	TOPOGRAFIA E SONDAGEM	1,00						1,00
SIURB - EDIF	20-002-001	TRADO MANUAL	M	TOPOGRAFIA E SONDAGEM	2,00			15,00			30,00
SIURB - EDIF	20-002-002	MOBILIZAÇÃO E INSTALAÇÃO DE 1 EQUIPAMENTO PARA EXECUÇÃO DE SONDAGEM A PERCUSSÃO	UN	TOPOGRAFIA E SONDAGEM	1,00						1,00
SIURB - EDIF	20-002-003	DESLOCAMENTO DE EQUIPAMENTO ENTRE FUROS EM TERRENO PLANO, CONSIDERANDO A DISTÂNCIA ATÉ 100M, PARA SONDAGEM A PERCUSSÃO	UN	TOPOGRAFIA E SONDAGEM	1,00						1,00
SIURB - EDIF	20-003-061	PROJETO EXECUTIVO (PRANCHA A1)	UN	GERAL DA OBRA	5,00						5,00
SIURB - EDIF	17-004-001	LIMPEZA GERAL DA OBRA	M2	GERAL DA OBRA	1,00	83,00	5,00				415,00
	<b>2.0</b>	<b>DEMOLIÇÃO, TERRAPLANAGEM E RETIRADA MATERIAIS</b>									
SIURB - EDIF	02-050-004	DEMOLIÇÃO MANUAL DE CONCRETO ARMADO	M3	CONTENÇÃO COMPROMETIDA BASE DE CONCRETO	1,00	8,00 8,00	3,6 1,5	0,20 0,30			9,36
SIURB - EDIF	04-050-001	DEMOLIÇÃO DE ALVENARIA ESTRUTURAL DE BLOCOS VAZADOS DE CONCRETO	M3	ALVENARIA COMPROMETIDA	1,00	30,00	0,20	2,50			15,00
SIURB - EDIF	04-050-009	DEMOLIÇÃO DE VERGAS, CINTAS E PILARETES DE CONCRETO	M3	PILARETES DE CONCRETO	40,00	0,30	0,30	2,50			9,00
SIURB - EDIF	01-001-007	REMOÇÃO DE ENTULHO COM CAÇAMBA METÁLICA, INCLUSIVE CARGA MANUAL E DESCARGA EM BOTA-FORA	M3	ENTULHO DE DOMILICÕES	33,36					1,30	43,37
SIURB - EDIF	01-003-003	CORTE E CARREGAMENTO PARA BOTA-FORA, INCLUSIVE TRANSPORTE ATÉ 1KM	M3	TALUDE COM EROSÃO E SOLAPAMENTO	1,00	44,00	2,00	3,60		1,30	411,84
SIURB - EDIF	01-003-010	TRANSPORTE DE TERRA POR CAMINHÃO BASCULANTE, A PARTIR DE 1KM	M3XKM	TALUDE COM EROSÃO E SOLAPAMENTO	411,84				52,00		21415,68
SIURB - INFRA	04-064-000	DISPOSIÇÃO FINAL DE SOLOS E RESÍDUOS, CLASSE II B - INERTES, EM ATERRO SANITÁRIO LICENCIADO	Ton	SOMATORIO DE MATERIAIS RETIRADOS	455,21						455,21
SIURB - EDIF	01-004-005	ESCORAMENTO DE VALAS, CONTINUO	M2	CONTENÇÃO DE TERRA	1,00	60,00		2,50			150,00
	<b>3.0</b>	<b>MURO DE ARRIMO, RECOMPOSIÇÃO DE TERRENO E MURO DE FECHAMENTO</b>									
SIURB - EDIF	17-001-071	MURO DE ARRIMO H=2,50M, COM DRENAGEM	M	MURO DE ARRIMO	1,00	82,00					82,00



**PREFEITURA DE  
SÃO PAULO**  
SUBPREFEITURA PENHA

SIURB - EDIF	02-001-006	ESTACA DE CONCRETO MOLDADA NO LOCAL, TIPO "STRAUSS" - ATÉ 30T	M	ESTABILIZAÇÃO DO MURO	28,00			10,00			280,00
SIURB - EDIF	02-001-048	ARRASAMENTO DE ESTACA	UN	ESTABILIZAÇÃO DO MURO	2,00						28,00
SIURB - EDIF	01-003-005	FORNECIMENTO DE TERRA, INCLUSIVE CORTE, CARGA, DESCARGA E TRANSPORTE ATÉ 1KM	M3	REATERRO DE VALA	1,00	45,00	1,70	2,60		1,30	252,72
SIURB - EDIF	01-003-010	TRANSPORTE DE TERRA POR CAMINHÃO BASCULANTE, A PARTIR DE 1KM	M3XKM	REATERRO DE VALA	252,72				52,00		13141,44
SIURB - EDIF	01-002-005	ATERRO, INCLUSIVE COMPACTAÇÃO MANUAL	M3	REATERRO DE VALA	252,72						252,72
SIURB - EDIF	17-001-032	FP.02 - GRADIL DE FERRO PERFILADO, TIPO PARQUE COM MURETA - GPM-1/DEPAVE	M	GRADIL DE FECHAMENTO	1,00	82,00					82,00
SIURB - EDIF	17-001-095	PORTÃO EM FERRO GALVANIZADO ELETROFUNDIDO MALHA 65X132MM, DE ABRIR, 2 FOLHAS, COM PINTURA ELETROLÍTICA	M2	PORTÃO DE ACESSO	1,00	5,00	2,50				12,50
SIURB - EDIF	15-003-010	ESMALTE SINTÉTICO - ESQUADRIAS E PEÇAS DE SERRALHERIA									176,50
			M2	GRADIL DE FECHAMENTO	1,00	82,00	2,00				164,00
			M2	PORTÃO DE FERRO							12,50
SIURB - EDIF	15-001-015	TINTA ACRÍLICA - CONCRETO OU REBOCO SEM MASSA CORRIDA	M2								254,20
				MURETA	2,00	82,00	0,60				49,20
				MURO DE ARRIMO	1,00	82,00	2,50				205,00
SIURB - EDIF	18-003-003	GRAMA SÃO CARLOS EM PLACAS (ANOXONOPUS OBTUSIFOLIUS)	M2	PATAMAR DO MURO	1,00	82,00	2,00				164,00
	<b>4.0</b>	<b>CALÇADA, DRENAGEM SUPERFICIAL E RECOMPOSIÇÃO DE VIA</b>									
SIURB - EDIF	10-011-073	HC.02 - CANALETA DE CONCRETO DE A.P.P/TAMPA/GRELHA DE CONCRETO OU FERRO L=40CM	M	DRENAGEM SUPERFICIAL INTERNA	1,00	90,00					90,00
SIURB - EDIF	10-011-097	HC.04 - TAMPA DE CONCRETO PARA CANALETA DE A.P.L=0,40M	M	DRENAGEM SUPERFICIAL INTERNA	1,00	90,00					90,00
SIURB - EDIF	01-004-001	ESCAVAÇÃO MANUAL, PROFUNDIDADE IGUAL OU INFERIOR A 1,50M	M3	RESTAURAÇÃO DE GUIAS E SARJETAS	1,00	100,00	0,40	0,30			12,00
SIURB - EDIF	01-004-010	APILOAMENTO DO FUNDO DE VALAS, PARA SIMPLES REGULARIZAÇÃO	M2	RESTAURAÇÃO DE GUIAS E SARJETAS	1,00	100,00	0,40				40,00
SIURB - EDIF	01-004-015	LASTRO DE BRITA	M3	RESTAURAÇÃO DE GUIAS E SARJETAS	1,00	100,00	0,40	0,05			2,00
SIURB - EDIF	17-002-052	NC.22 - SARJETA DE CONCRETO, INCLUSIVE PREPARO DE CAIXA	M3	RESTAURAÇÃO DE GUIAS E SARJETAS	1,00	100,00	0,40	0,30			12,00
SIURB - EDIF	17-002-050	NC.20 - GUIA DE CONCRETO RETA OU CURVA, TIPO PMSP	M	RESTAURAÇÃO DE GUIAS E SARJETAS	100,00	1,00					100,00
SIURB - EDIF	17-002-047	NC.27 - PISO/ PASSEIO DE CONCRETO ARMADO, INCLUINDO O PREPARO DA CAIXA, LASTRO DE BRITA, TELA METÁLICA E A MÃO DE OBRA REFERENTE AOS SERVIÇOS NO CONCRETO: LANÇAMENTO E ACABAMENTO (RIPADÔ E DESEMPENADO), EXCLUSIVE O FORNECIMENTO DO CONCRETO	M3	CALÇADA	1,00	82,00	1,20	0,10			9,84
SIURB - EDIF	02-005-010	CONCRETO FCK=25MPa - USINADO	M3	CALÇADA	1,00	82,00	1,20	0,10			9,84
SIURB - EDIF	17-050-040	DEMOLIÇÃO DE PAVIMENTAÇÃO ASFÁLTICA, CAPA E BASE - MANUAL	M2	RESTAURAÇÃO DE GUIAS E SARJETAS	1,00	100,00	1,00				100,00
SIURB - INFRA	05-025-002	INA.01 - BASE DE BINDER DENSO (SEM TRANSPORTE)	M3	RECUPERAÇÃO DE VIA	1,00	100,00	1,00	0,10			10,00
SIURB - INFRA	05-026-000	INA.01 - IMPRIMAÇÃO BETUMINOSA LIGANTE	M2	RECUPERAÇÃO DE VIA	1,00	100,00	1,00				100,00



**PREFEITURA DE  
SÃO PAULO**  
SUBPREFEITURA PENHA

SIURB - INFRA	05-028-000	INA.01 - REVESTIMENTO DE CONCRETO ASFÁLTICO (SEM TRANSPORTE)	M3	RECUPERAÇÃO DE VIA	1,00	100,00	0,10				10,00
SIURB - INFRA	05-078-001	CARGA, DESCARGA E TRANSPORTE DE CONCRETO ASFÁLTICO ATÉ A DISTÂNCIA MÉDIA DE IDA E VOLTA DE 1KM	M3	RECUPERAÇÃO DE VIA	20,00						20,00
SIURB - INFRA	05-078-007	TRANSPORTE DE CONCRETO ASFÁLTICO ALÉM DO PRIMEIRO KM	M3XKM	RECUPERAÇÃO DE VIA	20,00				60,00		1200,00
	5.0	<b>EQUIPAMENTOS DE APOIO</b>									
SINAPI	00-095-872	LOCAÇÃO DE GERADOR DE ENERGIA CARENADO E SILENCIADO 300 A 350KVA 220V FRANQUIA 240 MÊS STANDBY COM CABOS DE INTERLIGAÇÃO DE 120mm² E QUADRO DE TRANSFERÊNCIA PARA LIGAÇÃO AUTOMÁTICA, INCLUINDO LIGAÇÃO DE TODO O SISTEMA NA REDE DE ENERGIA DA CONCESSIONÁRIA E EM TODOS OS QUADROS EXISTENTE	CHP	CANTEIRO DE OBRAS	264,00						264,00
SIURB - INFRA	11-014-000	RETROSCAVADEIRA CAP CAÇAMBA FRONTAL 0,76M3	H	CANTEIRO DE OBRAS	360,00						360,00
SIURB - INFRA	11-007-000	COMPRESSOR PORTÁTIL - 295 PCM	H	CANTEIRO DE OBRAS	126,00						126,00
SIURB - INFRA	11-024-000	ROMPEDOR	H	CANTEIRO DE OBRAS	126,00						126,00
SIURB - EDIF	17-045-001	ANDAIMES METÁLICOS - FORNECIMENTO	M3xMÊS	CANTEIRO DE OBRAS	3,00	82,00	1,00	2,50			615,00
SIURB - EDIF	17-045-002	ANDAIMES METÁLICOS - MONTAGEM E DESMONTAGEM	M3	CANTEIRO DE OBRAS	1,00	82,00	1,00	2,50			205,00
	6.0	<b>ADMINISTRAÇÃO</b>									
SIURB - INFRA	12-012-000	ENCARREGADO	H	GERAL DA OBRA	528,00						528,00
SIURB - INFRA	12-013-000	ENGENHEIRO DA OBRA	H	GERAL DA OBRA	264,00						264,00
SINAPI	00-100-289	VIGIA DIURNO COM ENCARGOS COMPLEMENTARES	H	GERAL DA OBRA	1.080,00						1080,00
SIURB - INFRA	12-011-000	SERVENTE	H	GERAL DA OBRA	528,00						528,00

## CRONOGRAMA FISICO-FINANCEIRO

**OBJETO:** CONTRATAÇÃO DE EMPRESA ESPECIALIZADA EM ENGENHARIA OU ARQUITETURA PARA EXECUÇÃO DE OBRAS DE CONTENÇÃO COM MURO DE ARRIMO, RECOMPOSIÇÃO DE DRENAGEM SUPERFICIAL E SERVIÇOS COMPLEMENTARES

**LOCAL:** CDM ALVORADA - TV. BERNARDINO NANINI, 59 - CONJ. HAB. PADRE MANOEL DE PAIVA - SÃO PAULO - SP - 03591-060

**PRAZO:** 90 Dias corrido

ITEM	ETAPAS	MESES	1	2	3	TOTAL
1.0	SERVIÇOS PRELIMINARES		50% R\$ 37.767,52	25% R\$ 18.883,76	25% R\$ 18.883,76	6% R\$ 75.535,03
2.0	DEMOLIÇÃO, TERRAPLANAGEM E RETIRADA MATERIAIS		100% R\$ 169.527,08	0% R\$ 0,00	0% R\$ 0,00	14% R\$ 169.527,08
3.0	MURO DE ARRIMO, RECOMPOSIÇÃO DE TERRENO E MUR		20% R\$ 123.167,34	45% R\$ 277.126,52	35% R\$ 215.542,85	51% R\$ 615.836,72
4.0	CALÇADA, DRENAGEM SUPERFICIAL E RECOMPOSIÇÃO DE		0% R\$ 0,00	20% R\$ 18.003,33	80% R\$ 72.013,34	7% R\$ 90.016,67
5.0	EQUIPAMENTOS DE APOIO		33% R\$ 45.049,43	30% R\$ 40.954,03	37% R\$ 50.509,97	11% R\$ 136.513,43
6.0	ADMINISTRAÇÃO		33% R\$ 42.743,76	33% R\$ 42.743,76	34% R\$ 44.039,03	11% R\$ 129.526,56
SUBTOTAL (R\$)			R\$ 418.255,14	R\$ 397.711,41	R\$ 400.988,95	R\$ 1.216.955,50
BDI (R\$)			R\$ 96.616,94	R\$ 91.871,34	R\$ 92.628,45	R\$ 281.116,72
TOTAL (R\$)			R\$ 514.872,08	R\$ 489.582,75	R\$ 493.617,40	R\$ 1.498.072,22
%			34,37%	32,68%	32,95%	100,00%

## SECRETARIA DE INFRAESTRUTURA URBANA E OBRAS

### BDI - DESONERADO (COM DESONERAÇÃO)

#### EDIFICAÇÕES

Escritório Central		4,46%	.....	1,0446
Lucro Bruto		8,00%	.....	1,1282
IMPOSTOS:				
INSS		2,70%		
Cofins		3,00%		
PIS		0,65%		
ISS		2,00%	.....	1,2310
BDI - EDIFICAÇÕES				23,10%

CROQUI DE LOCALIZAÇÃO		
 <b>PREFEITURA DE SÃO PAULO</b> SUBPREFEITURA PENHA	Objeto	CONTRATAÇÃO DE EMPRESA ESPECIALIZADA EM ENGENHARIA OU ARQUITETURA PARA EXECUÇÃO DE OBRAS DE CONTENÇÃO COM MURO DE ARRIMO, RECOMPOSIÇÃO DE DRENAGEM SUPERFICIAL E SERVIÇOS COMPLEMENTARES.
	Local	CDM ALVORADA - TV. BERNARDINO NANINI, 59 - CONJ. HAB. PADRE MANOEL DE PAIVA - SÃO PAULO - SP







## RELATÓRIO FOTOGRÁFICO

**OBJETO:** CONTRATAÇÃO DE EMPRESA ESPECIALIZADA EM ENGENHARIA OU ARQUITETURA PARA EXECUÇÃO DE OBRAS DE CONTENÇÃO COM MURO DE ARRIMO, RECOMPOSIÇÃO DE DRENAGEM SUPERFICIAL E SERVIÇOS COMPLEMENTARES

**LOCAL:** CDM ALVORADA - TV. BERNARDINO NANINI, 59 - CONJ. HAB. PADRE MANOEL DE PAIVA - SÃO PAULO - SP

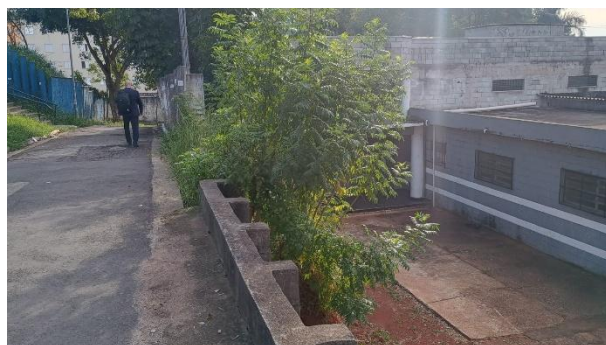





## RELATÓRIO FOTOGRÁFICO

**OBJETO:** CONTRATAÇÃO DE EMPRESA ESPECIALIZADA EM ENGENHARIA OU ARQUITETURA PARA EXECUÇÃO DE OBRAS DE CONTENÇÃO COM MURO DE ARRIMO, RECOMPOSIÇÃO DE DRENAGEM SUPERFICIAL E SERVIÇOS COMPLEMENTARES

**LOCAL:** CDM ALVORADA - TV. BERNARDINO NANINI, 59 - CONJ. HAB. PADRE MANOEL DE PAIVA - SÃO PAULO - SP

